夕刊
京城日報
夕刊一部 定價金貳錢
京城府太平通一丁目三十一番地 發行所 合資會社 京城日報社

獨佛相互に優勢を宣傳

佛軍側に多數の死傷 獨國防軍初めて公表

ベルリン特電【十日發】ドイツ軍最高司令部初めての發表によれば十日フランス偵察部隊ははじめて獨佛國境を越えてドイツ領に進出、ドイツ前哨部隊とジーグフリード線前面で衝突したが、フランス軍は多數の死傷者を出し、士官若干名は捕虜となつた、尚同日フランス飛行機三機は佛領上空で擊墜された

戰況有利に進展（佛國側發表）

パリー特電【十日發】西部國境線における戰況はこゝ數日來漸く活潑となり、フランス軍は十日までに長さ百廿粁、深さ平均三粁、計三百五十平方粁を占領したとみてゐる、ライン、モーゼル兩河間におけるフランス軍のこの戰鬪は主として機械化部隊によつて達成されたもので、これは步兵隊の前進を著るしく容易ならしめた、占領地域には直ちに千種の戰鬪、防備工作が行はれ、ドイツ人を使つてドイツ攻擊の作業をしてゐる所すらある、ザール地方においてはフランス軍は川岸に沿つて新たに要塞工事をなしつゝあり、西部國境の戰況は極めて有利に轉じてゐるとフランス側ではいつてゐる

パリ特電【十日發】フランス軍當局は十日戰局に關し次の如く發表した

佛軍は十日ザール、ヴオーヂ間の戰線がドイツ軍侵入の脅威にさらされるに至つたので國境西方に對し數回に亘る系統的な前進を試みた、ドイツ軍はこれに對し直ちにモーゼル河東方からジーリク北東方面にかけて攻擊的軍事行動を開始した、英佛海軍は北海々峡地帶に徹底的な哨戒を行つた、佛軍は十日數回に亘り偵察飛行によりドイツ軍の行動を偵察した

パリ特電【十日發】フランス軍は對獨戰以來一週間の間に早くも十粁以上ドイツ領に進出、ドイツの即戰即決行動を完全に押へた、一方國內戰時體制は順調に進み、國內防衛準備も次々に實施され國民は戰爭目的に向つて着々ヒトライズム打倒の決意を牢固にしてゐる

西部戰線漸く活潑

ジ要塞は未完成（佛側報道） 獨軍九日來逆襲に轉ず

パリ特電【十日發】西部國境戰線においてドイツ軍はこれまで守勢をとつてゐたが、九日以來各所において逆襲戰を展開して來た、しかしフランス軍はこれをよく防ぎ、フランス軍の重要陣地はほゞ一つとして敵に奪はれることなく、ドイツ側の陣地や俯瞰する有利な丘陵はなほ占據されてゐると傳へられる、佛、獨兩軍はほぼ各所に戰鬪を繰返したがフランス側の自動火器は大いに威力を發揮し、砲兵隊の攻擊はジーグフリード線の攻擊施設を大いに破壞したといはれる、ブチパリ、ジャン紙の報道によれば、ジーグフリード要塞は未だ完成してゐないものゝ如く、建設局首腦リーヅ博士は九日ゲーリング元帥に對し『余は國境要塞建設に最善を盡すであらう』と打電した、この事實から右の點は明らかにされてゐる

佛資金及び金の輸出禁止令公布

【パリ十日同盟】フランス政府は戰時非常措置として十日資金及び金の輸出禁止令を公布した

英交通線を確保

【ロンドン十日同盟】ドイツ潛水艦の活躍に關しイギリス海軍當局は發表した

イギリス艦隊は全世界各方面殊にイギリス近海に於て交通線確保のため極めて積極的に活動してゐる、軍需の商船護送は近々實施の運びに至るべくその爲に……

カナダ對獨宣戰布告

オッタワ特電【十一日發】カナダ政府は十一日正式にドイツに對し戰爭を宣言した

は一切未發表の方針をとつてゐるが、同艦隊は十日イギリス商船が全世界に亘つてイギリス海軍の交通線確保に活躍してゐる旨を發表した

はドイツ潛水艦によるイギリス商船の損害も減少すると思はれ、なほ戰爭勃發後直ちに商船の損害が激減したのはイギリスの商船が世界各地に散在してゐるためであつた、なほ先週中は何等重要な海軍作戰は行はれなかつたが、今は獨逸艦艇商船戰設施の動きは盛んになる

獨軍司令部發表

【ベルリン十日同盟】ドイツ軍司令部は十日、同日午前までの東西兩戰線の戰況につき發表したが、右によれば東部戰線においてはドイツ軍の作戰は一段と進捗し更に十日には戰端開始以來初めて獨佛兩軍先遣部隊は衝突した、西部戰線における風景も漸く緊張し……の如し

東部戰線 一、地上部隊 南部ドイツ軍は目下敗走ポーランド軍を東方山岳地帶及びヴイツスラ河上流間に追ひ込みサンドミエルヂ及びコト間のヴイツスラ河支流地帯においてはドイツ裝甲機械化部隊は逐次ポーランド軍の抵抗を擊破してヴイツスラ河畔に達した、かくてラドム附近のポーランド軍はヴイツスラ河との連絡を遮斷され完全に包圍された、同時にまたスキエルニエウイツエ、ソハーツエウ、コト間の地方においてもポーランド軍の退路遮斷に成功した、これ等孤立したポーランド軍は目下死物狂ひとなつて最後の抵抗を試みてゐるがこれも二、三日中の運命と見られる、一方ドイツ軍南下部隊はヴイツスラ河兩岸に沿ひ西岸部隊はウロツラウクの西方プロツク東方の地帶に進出、又東岸部隊は長驅ワルソー北方を大迂回しヴイツスラ河の支流ブーブ河の河岸要衝を占領した、一方ワルソー東北方百七十キロの地區においては獨波兩軍間に激烈な戰鬪が展開中

一、空軍 ドイツ空軍部隊はワルソー東方及び東南方に走る鐵道及び鐵道線路に猛爆を加へ交通連絡を斷ち殘存ポーランド地上部隊を攻擊した、就中戰鬪機及び爆擊機の混成部隊はポーランドの新首都ルブリンを急襲しポーランド空軍と空中戰を交へ敵機七機を擊墜、地上に待機中の八機に多大の損害を與へた、また偵察機部隊はラドム附近及びナレフ河ブーブ河間において友軍地上部隊の作戰に協力し戰局の展開を有利ならしめた

西部戰線 西部戰線においては戰端開始以來初めてフランス前哨部隊がドイツ領に侵入し來りドイツ軍の警戒線と接觸したが、多數の犠牲者及び捕虜を遺棄して敗走した、右の捕虜の中には一名の士官が含まれてゐる、一方八日夜から九日にかけてイギリス軍機はドイツの西部及び北部若干地方に飛來宣傳文を撒布したが、チユーリツゲン・ユーベルシユツト上空ではイギリス機一機は擊墜され乘組員全部は捕虜となつた、また西部國境地帶においては越境し來つたフランス飛行機二機が擊墜されたが爆擊は何等行はれなかつた

波軍、重砲で反擊 ワルソーは大混亂に陷る

ベルリン特電【十日發】ポーランド軍は目下ワルソー市外に於て、突入したドイツ軍に對し盛んに重砲をもつて應戰反擊しつつあり、ポーランド參謀本部は大混亂の模樣である

波軍數ヶ師團 退路を斷たる

ベルリン特電【十日發】十日ドイツ政府は次の如く發表した、退路を失つたポーランドの數ヶ師團はワルソーの西方に追詰められ、ドイツ軍のため殲滅されんばかりの狀態にある、東方めざして退却中のポーランド軍は既に退路を斷たれた、ドイツ空軍のルブリン空襲の際ポーランド飛行機七機は擊墜され、八機は不時着を餘儀なくされた

波、第二の首都も放棄

ブリユツセル特電【十日發】ベルギーのアンテンヌ・ダン・ベルジユ紙に達したポーランドからの通信によればポーランド政府は第二の首都ルブリンも危險に瀕したので、第三の首都としてブレストリトヴスクを指定、既に一部は移轉したと傳へらる

獨戰車目がけ 點火物を投げ付く ワルソー市民も必死の抵抗

ブダペスト特電【十日發】十日當地で傍受したワルソーよりのラヂオによれば、目下ワルソー近郊で激戰が繼續され、ドイツ戰車隊はポーランド軍の防禦の堅固なのと、戰車砲の活動に加へてワルソー市外の狹隘なために入城に困難を極めてゐる、市住民は石油瓶等に火をつけ窓から戰車めがけて投げつけてゐる、これが爲ドイツの戰車十台が破壞された、ドイツ軍に占領された地域の住民にサボタージュが開始され、ドイツ將校は便衣隊のため殺されたと傳へられる、道路は避難民を乘せた車、馬、自動車等で溢れ、一度空襲をうけると彼等は路傍の溝の中に飛込んで難を避けてゐる

佛國在住波人 新部隊創設 武器は佛が提供

【パリ十日同盟】潰走狀態にあるポーランドに對しフランスの出方如何は注目されつつあつたが、パリー在住一般波人は大部分義勇兵……九日ボンネ外相とルカシエーヴイツ駐佛ポーランド大使との間にフランス國內におけるポーランド人部隊創設に關する取定めが調印された、右取定めの結果フランス在住のポーランド人により直ちに新部隊が編成されることとなつた、同部隊はポーランド政府支辨の經費により同國將校の指揮に從ひ同國々旗のもとに行動するが、武器は一切フランス側より支給されることとなつてゐる

陷落は誤り 獨軍市街の一部占領

【ニユーヨーク十日同盟】ドイツ軍のワルソー突入は昨日來傳へられてゐるが、十日午前九時までにニユーヨークに達した各地よりの報道を綜合するに陷落といふのは誤りで既にドイツはワルソー市街の一部を占領し他の部分では婦人までが戰鬪に參加し必死の抵抗を續けてゐるといふのが眞相と解される、卽ち十日午前ベルリンのドイツ軍最高司令部發表のコムミユニケにすら『市街に侵入』としか書いてをらず、目下右侵入部隊に對しポーランド軍が猛烈な砲火を浴びせてゐる旨を報じ、これは無用の非人道行爲を非難してゐる點から見て目下ワルソーはあたかも一昨年のスペイン內亂に於けるマドリード市攻防戰の如き悲壯なる攻防戰が繰返されつゝあるものと解されてゐる、ドイツ軍がワルソーを完全占領するまでにはなほ若干の時間を要するものと見られる

獨の兵力二百萬 東部戰線に出動發表

ベルリン特電【十日發】ドイツ政府は十日獨軍の戰死傷者は一萬人につき戰死者九名、戰傷者四十名で、東部戰線の總兵力は二百萬と發表した

パリ在住邦人 十三日出發

【パリ十日同盟】先に歐洲より日本引揚げを決定した大使館員、新聞關係者及び少數の團體家を除き大部分の邦人は來る十三日特別列車でパリー發ボルドーに向ふこととなつた、一行は九日ボルドーに入港した郵船鹿島丸に乘船一週間後には故國へ向けフランスを離れるはずである

米中立法をカナダに適用

ワシントン特電【十日發】米國政府は十日カナダが對獨宣戰を決定したので、中立法中の武器禁輸條項をカナダにも適用することに決定した

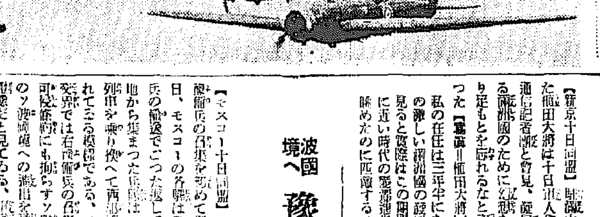

英ビッカース・ウエレスレイ長距離爆擊機（獨のウイルヘルムスハーフエン港を爆擊せるはこの型である）

かとみられる、同十日はじめてドイツ飛行機二機がフランス領で擊墜されたと傳へられる

進むと同時に 現實を正視せよ

駐滿大使辭任の植田大將語る

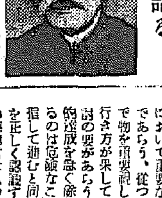

【新京十日同盟】駐滿大使を辭した植田大將は十日滿人會館で新聞通信記者團と會見、離滿途上にある滿洲國のために幻想を逐ふの弊に陷り足もとを忘れるなと次の如く語つた【寫眞は植田大將】

私の在任は三年半になるが進步の激しい滿洲國の發展ぶりから見ると實際はこの期間に二十年に近い時代の變遷進步のあとを眺めたのに匹敵する、獨ソ不可侵協定が原因になつたか否かは暫き歐洲動亂の火蓋が切られ忽ちのうちに國際情勢は一變した、このやうな激動に適應した滿洲國は時代に順應する如く建設の修正又は建直しの必要に迫られたとは確かである、實際今は滿洲國としても一つの轉換期に立つてゐるのであつてこの秋に大使の更迭を見たのも心機一轉の意味において重要な意義を持つものであらう、從つて滿洲國が今まで物を重要視して來た考へ方や行き方が果してよいかどうか檢討の要があらうと思ふ、また目的達成を急ぐ餘り足もとを忘れるのは危險なことで、理想を目指して進むと同時に現實の事態を正しく認識することだ、後任の梅津君は私の最も信頼する一人で滿洲國のために喜ぶべきであると思ふ

波國境へ豫備兵を輸送 ソ聯戰時態勢を强化

【モスコー十日同盟】ソ聯政府が豫備兵の召集を始めて發表した十日、モスコーの各驛は數千の豫備兵の輸送でごつた返してゐる、各地から集まつた兵隊はモスコーで列車を乘り換へて西部國境に送られてゐる模樣である、モスコー外交界では右豫備兵の召集は獨ソ不可侵條約にも拘らずソ聯がドイツのソ聯國境への進出を恐れてゐる證據だと見てゐる、實際の輸送でモスコー經由の列車は大分時間が狂ひ豫備兵は殆ど車中に寢泊りしてゐるが中には平服のものも見受けられる

なほ政府は豫備兵の召集と同時に食料品の貯藏を開始したと傳へられ、歐洲戰爭の擴大と共にソ聯の戰時態勢は漸次强化されんとしてゐる

ベルギー 防備强化

ブラッセル特電【十日發】ベルギーは中立を嚴守し不介入主義を堅持してゐるが、しぼく交戰國の中立侵犯が行はれた事實にかんがみ、各所に國境警備及び防空施設を配置し、特にオステンド、ゼーブルツゲ兩港には嚴重な防備工作が施されてゐる

貴院多額議員 當選者黨派別

【東京電話】貴族院多額納稅者議員選擧は十日全國一齊に執行され、立候補者總數九十九名でこれを昭和七年における總選擧の立候補總數九十二名に比較すると七名の增加を示し定員六十六名に對して三十三名超過となつてゐる、無競爭となつたのは一道十九縣立候補二十七名でこれを前回の二府二十四縣三十四名と比較すると六縣七名の減少である、今次總選擧の跡をみるに當選者と次點者の得票差が極めて僅少なことが目立つてゐる、又選擧自體は極めて平凡に終始して取締當局は時局に鑑み自肅の方針で臨んだのみで特に積極的取締を行はなかつたが選擧違反の摘發は多額議員選擧規則の改正に乘出さんとしてゐる、十一日判明の當選者の黨派別は左の通り

政友二十六名、民政十一名、同盟一名、中立二十四名、合計六十二名

下飯坂課長語る

【釜山電話】かねて東上中の下飯坂本府米穀課長は十一日朝釜山上陸、〝あかつき〟で北行したが車中で語る

米穀市場令はうまく行けば十二日閣議で決定公布の段取りになると思ふから、公布の曉は直ちに市場令設立委員を任命、會社の設立を急ぐが、操業は大體十一月にならう、米穀調整令は今日あたり法制局の審議が開始されるものと思つてゐるが、これは勅令を要することを十分諒解して貰つてゐるから、十日位で公布されるものと思つてゐる

人

◇福島英朝氏（平壤商議會頭）十一日朝入城天眞樓

◇加藤五十造氏（朝鮮無煙專務）十一日午後入城天眞樓

時の錄音

依存の心は忘れないが、感謝の念を現代人は忘れてゐる。

×

新聞閥が、新任者に唯々諾々と御身へ行くは當然のことである。

×

祭るに、一度び內閣を去つたが最後、どの內閣のどの閣僚も、そのことである。

×

これは餘りに國家の指導者を過ぎた暴言ではないだらうな。

×

これを心にして半島の例に見るも、同じことはいひ得る。

×

たゞ感謝せよ。感謝の念あらば、政府も國民も一時の偸安に眠ることは出來ぬ筈。

×

眼前に橫はる難局を先行け。

三國志【9】

吉川英治作 矢野橋村畫

（桃園の卷）

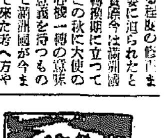

流行る童歌（三）

老僧の落ちくぼんでゐる眼は大きく瞠つたまゝ、劉備の面をじいつと見すゑたきり、眼ばたきもしなかつた。

やがて、獨りで、うーむと唸つてゐたが、何思つたか、

『ああ！貴郎だッ』

膝を折つて、床に坐り、恰も現世の文殊菩薩でも見たやうに、何度も禮拜して止まなかつた。

劉備は、迷惑がつて、

『老僧、何をなさいます』

と、手を取つた。

老僧は、彼の手に觸れると、猶更、感激の涙を流さぬばかり震へて、劉に押し戴きながら、

『青年。――わしは長いこと待つてゐたよ。正しく、わしの待つてゐたのは貴郎だ。――貴郎こそ亂世を創て、暗黑の世に道を示し、塗炭の底から大民を救つてくれるお方にちがひない』

と、云つた。

『飛んでもない。私は涿縣から近つて來た貧しい履賣です。老僧、離して下さい』

『いゝや、貴郎の……に見はれてをるよ。青年、隱かしておくれ。貴郎の祖先は、帝系の流れか、王侯の血をひいてゐたらう』

『ちがふ』

劉備は、首を振つて、

『父も、祖父も、樓桑村の百姓でした』

『もつと先は……』

『わかりません』

『分らなければ、わしの言を信じたがよい。貴郎が佩いてゐる劍は誰にもらつたのか』

『亡父の遺物』

『もつと前から家にお在りぢやつたらう。古びて見る面影もないが、それは凡人の佩く劍ではない。琅玕の珠がついてゐたはず、……とよぶ寶だよ。劍帶に革か錦の腰帶もついてゐたのだよ。王者の佩』

――とそれを呼ぶ。何しろ、刀身も無双な名劍にまちがひはない。試してみたことがおありかの』

『……？』

劉備が出て來ないので、足を止めてゐた賊の馬元義と甘洪は、老僧のぶつ〳〵云つてゐることばを、聞き澄ましながら振向いてゐたが、――痺れをきらして、

『やいッ劉。いつ迄何をしてゐるんだ。荷物を持つて早く來いッ』

と、どなつた。

老僧は、まだ何か、云ひつゞけてゐたが、馬の大聲に嫌んで、劉備はその隙に、堂の外へ出て來た。

聖を蹴いである以前の門を踏み出すと、馬元義は、鞭の手綱を解きかける手下の甘を止めて、

『劉、そこへ掛けろ』

と、木の根を指さし、自分も石段に腰かけて、大きく構へた。

『今、聞いてゐると、汝は行末、偉い者になる人相を備へてゐるさうだな。まさか、王侯や將軍に成れっこはあるめえが、俺も實は、汝は見込のある野郎だと見てゐる。――どうだ、俺の部下になつて黃巾黨の仲間へ加盟しないか』

『はい。有難うございますが』

と、劉備は飽まで、素直を裝つて、

『私には故郷に一人の母がありますので、折角ですが、お仲間には入れません』

『おふくろなぞは、育つてもいゝぢやねえか。喰ひ扶持さへ送つてやれば』

『けれど、かうして、私が旅に出てゐる間も、痩せるほど子の心配ばかりしてゐる。至つて子煩惱な母ですから』

『それやさうだらう。貧乏臣かりさせておくからだ。黃巾黨に加つて、賊さへ蹴らせておけば、何、親兒ぢやもあるめえし、子の心配などしてゐるものか』

呼吸器病科
京都保養院
京都上賀茂松壽山々腹
院則贈呈
醫博 富田精

星錨印吹奏樂器
（カタログ進呈）
團體の志氣を鼓舞し情操訓練に缺くべからざるものはブラスバンドです！
全國有名樂器店にあり

新マツダ
國產の粹

面白い小說ならキング!! 為になる讀物ならキング!!
キング十月號 大評判!! 賣切迫る!!
現代小說 永遠の妻 細田民樹
時代小說 國難 加藤武雄
探偵實話 二人の評判娘殺し 沙羅香太郎
現代小說 故里の鐘 竹田敏彦
時代小說 をり鶴七變化 角田喜久雄
軍事小說 燃ゆる大空 北村小松
股旅講談 木曾の勘八 神田越山
諧謔小說 嫁取り双六 佐々木邦
現代小說 若い力 川口松太郎
讀切小說傑作集
時代小說 北越武士道 久保綱
現代小說 息子歸る 諏訪三郎
悲戀小說 貝足權 湊邦三
武道小說 武道無限 笹本寅
滑稽小說 天の配劑 鹿島孝二
武勇小說 豪快小田原晒 橋爪彦七
現代小說 若き日の出來事 細田民樹
股旅小說 久太郎江戶土產 原巖
新作落語 南京袋 柳家權太樓
維新秘話 志士雲助旅 中内蝶二
特別寄稿
陣中感話 上海特別陸戰隊 海軍少將 大河內傳七
現地報告 ノモンハン從軍感激談 大木正
▲私の感心してゐる人の話……宮田政助・田村恒治郎・赤羽猛
▲吾が行く道……橫尾惣三郎
▲恩師の教訓（感激美談）……松林桂月
現代名士 五分間傳記 下村宏・赤司初太郎
出世する青年・平凡に終る青年 司法大臣 鹽野季彥
▲新渡戶先生の涙…法學博士 森本厚吉
▲スポーツ漫談……村社講平
▲上手と下手の岐れ路 詩人 赤松月船
隨筆感想 鷹司信輔・岸本鹿太郎・高島誠一・福田豐四郎・伍堂卓雄・助川啓四郎・今井卓雄・小山寬一・佐々木達治郎・野上素一・津田信夫・塚原政次
時事問題早わかり ▲稅制はどう改革されるか…牧野輝智 ▲通商條約の廢棄と日米關係…米田實
出征兵士逸歌
佛領印度支那は何んな處か！ 大屋久壽雄
此外記事各數滿載！ 定價六十錢
大日本雄辯會講談社

銃後々援を完うせん
"強化週間"に多彩な行事

自然の秋を迎へて一層銃後後援の強化を圖り、現下の多難なる國際情勢に處し聖戰の目的完遂に邁進すると共に、畏くも賜りたる軍人援護に關する勅語の聖旨を奉體して銃後後援思想の普及徹底を圖り國民協力して、その完璧を期せんとする「銃後後援強化週間」は愈々來る十月三日から九日までの一週間全國一齊に實施されることとなつた、今回の銃後後援強化の主體とするところは戰歿、傷痍、出征應召軍人、遺家族への感謝の徹底を期し、もつて傷痍軍人、遺家族への奉仕精神の普及徹底を圖り、又國民各自の日常生活を通じてこれが具現を圖らんとするもので、朝鮮でも內地と呼應しそれ〴〵實情に應じて行事計畫を樹立して目的達成を期するため、十一日政務總監から各道知事に通牒を發した

實施要項

一、勅語の奉讀（軍人援護に關する勅語）

二、戰歿、戰傷病者及び遺家族への感謝

三、週間第一日の正午を期し黙禱、半旗、武運長久祈願を行ふこと

四、神社寺院その他の所で半旗、武運長久祈願を行ふこと

五、小學校その他の所で戰歿軍人の遺品の展覽を行ふこと

六、傷痍軍人、遺家族の慰問

七、傷痍將兵傷痍軍人遺家族の生活支援の徹底を圖ること或は勤勞奉仕などによつて生活支援の徹底を圖ることなどにつき協議會を開催し遺家族に對する慰安の方途を講ずること

八、軍人傷痍記章傳達式の舉行

九、傷痍軍人の接遇改善の徹底

十、遺行者の表彰

十一、青少年に對する指導の徹底

普及方法

一、ラヂオ放送及びパンフレット、ポスター、ビラを配布し關係方面に配付すること

二、立看板をたてること

三、主要地にあつては講演會講話會を開催すること

四、映畫會、講話會などの計畫ある向は本週間を利用すること

持てあます心臓のドキ〳〵
へばり付かれラヂオは値上り
北京の外人と大戰相

【北京特信】動亂の歐洲から遠く離れた北京でも、そこを故國にもつ外人達の心臓にはドキ〳〵不安な黒い波が寄せこんでゐる、殊にひどいこのドキ〳〵地帯は東交民巷の所謂"使館區域"である

（こゝは）だけでなく宛ら世界各國の縮圖みたいなところだけに、そして歐洲大戰が世界大戰への序曲になる可能性が十分あるだけに緊張は一しほはげしい、しかし外人たちは口を閉いて歐洲大戰の話題に觸れることは極力避けてゐる、周囲の第三國人達が"東亞新秩序の建設"歐洲大戰は成る"の心臓と張り縛つて朗かさが當然として顔に表はれてゐるので、心の動揺を東洋人に見せるのはチヨイと氣恥かしいと考へたのかもしれない、外人避暑地は一日中神經をハリつめ耳すり顔るくせに何へ訪へば何でもないやうな顔をする、外國商社內心理屈の消長には

（日頃は）一ヶ月十圓位だつたボロラヂオが、この頃では一躍百五十圓位に暴騰して而もたて續けに品切れの新現象だ、外人たちが入用れずラヂオに吸ひついてゐるのである、大體一ばんの人氣者はアメリカ人とイタリヤ人だ、人氣者といつても別に好感をもたれてゐるといふ意味でなく、みんな寄つてたかつて話をしかけられるといふ意味だ、"中立"の國籍が羨ましいといふ意味なのである、昨日まで"こそ自國の色をかへて嘲つてゐた支那通"などケロりと忘れて"中立"をキャッチしやうといふ心の中を

北京東交民巷の附近

金軍屬戰死
自動車運轉で武勳

南興部隊附軍屬金某君は去る八月廿三日、山西方面で名譽の戰死を遂げた旨十一日金君が勤めてゐた北京市城西區管轄汽車公司より京城新設町九一ノ五の留守宅に知らせがあつた

金君は北京の自動車運轉手として凄く働いてゐたが、昨年、華々たる武勳を樹てゝゐた青年であつた

令兄金某さんは新設町に訪ねると「一度の便りもなかつたので、きつとよくやつてゐるだらうと思つてゐましたに。そんなに早く戰死するとは殘念です、もつと長く御奉公させたかつたものです」と語つた

靈藥 蔘精 せい官製

政府米拂下を陳情
京城穀商組合で

現下の米穀不足について京城府における外米の配給は非常に困難を來しており、十月の端境期に入つて府下に五萬石はどうしても必要なので京城穀物組合で政府に陳情して

町內が一つ釜の飯
全國でも珍しい共同炊餐
本町二丁目が愈よ實施

さきに本町二丁目町會では町內各家庭の台所ごしらへの手間や無駄を省き、安價で滋養に富んだ合理的食事で簡易的生活の共同炊爨を計らうではないかと各戸に勸誘中であつたが、日本全國でも珍らしい共同炊爨を計畫して着々準備進捗をすゝめてゐたが、相談も進んでこの程京城料理友會の指導で發起人となり、浦島屋、佐野彥三氏等が發起人となりいよ〳〵近く共同炊爨を實施することになり、先づ九萬二千圓の豫算で明治町山本旅館の土地家屋を買收しいよ〳〵近く共同炊爨所を設けるやうになつた

完成の曉は一食十五錢、一日四十錢程度で美味しいしかも營養價のある食事を全町內そろつて食べるといふわけである、發起人の趣旨をさんでは語る

またはつきり決定してはゐないのですが、料理友會の指導でやつて行きたいと思つてゐるんです、この共同炊爨が實現されれば各家庭の燃料とか無駄が省けて美味しい安價な食事を食べられることになります、こんないゝことはないと思ひます

米穀在庫調べ

京城府廳に京畿道に對しこれが陳情をなしたが埒があかないので、途にしびれを切らし十一日午前京城商工會議所に伊藤正懿理事が訪ね、政府米の拂下げ方に各道米の道外配出方の斡旋を依賴した、京城商工會議所では早急に關係各方面の意見を打診した上適切なる對策を講究することになつた

最近府內の拂米配給の實際狀況の爲め、十一日本町署經濟係では係員を總動員して一齊に管內米穀商の籾、玄米、白米の在庫高を調査した

コレラ保菌者
上海發神戸入港の妙義丸で發見

京畿道警察部衛生課に入つた報によれば、十日午後四時卅分上海から神戸に入港した日本郵船妙義丸から一名のコレラ保菌者を發見した、同船は目下和田岬で檢疫中であるが、乘船京城府民はないとみられてゐる

城大花軒の栗まんぢう

名譽の戰死者
橋本部隊

陸軍上等兵　大久保時治（慶尚北道）
陸軍一等兵　成田正二（仁川府）
陸軍上等兵　宮崎三（忠清南道）
陸軍上等兵　水田武雄（京畿道）

廢品回收盜みで一役
―埋沒レールを勝手に處分！―

京畿道漣川郡漣川面上里六〇三某（三）同里三〇五ノ一古物商金某（三）の三名は共謀して去る四月ごろから八月末まで前後六十回に亘り同面漣川京元線鐵道下の洪水で流失埋沒した鐵道用附屬品五千五百六十斤（時價五千六百圓）を竊取、レールを切斷十貫以下に入れその內一千七百五十斤を漣川郡中面里下の某に二百三十圓七十五錢で賣却したのを手始めに三千餘圓を賣り捌ひ、殘り四貫を京城に持ち込み十日午後一時ごろ府內和泉町某方に賣込み先を物色中を西大門署に逮捕された

專賣局巡回映畫

專賣局では一般民衆に專賣事業の普及

び時局認識の徹底を圖るため、十二日から廿六日まで十五日間黃海道延安、海州、瓮津、甕津、長淵、松禾、殷栗、安岳、信川の各地を巡回映寫するが、上映種目は次の通り

▲東國調の丹▲戰線萬里▲專賣ニュース▲朝鮮物語

大生娛樂場に手榴彈爆發
死傷者七名

【上海十一日同盟】十日午後九時四十五分頃上海ゼスフィールド路忻康里二十五號大生娛樂場に於いて突然手榴彈二個が爆發し、支那

皇太子殿下
還啓遊ばさる

【東京電話】皇太子殿下には七月二十二日以來山の御殿日光田母澤御用邸に御滯在、御元氣な御日常をお過し遊ばされてゐたが葉山、日光と行啓あらせられてから御二ヶ月振りの十一日、赤坂東宮假御所に還啓遊ばされた、この日すがすがしい御洋服を召された殿下には鷹司大夫、石川傅育官以下各傅育官等を從へさせられ、午前十時十六分御用邸御出門、同廿五分日光驛御發車特別列車にて午後一時半原宿驛御着車、皇太后陛下の御使西邑事務官の御迎を受けさせられ、自動車に召され御機嫌麗はしく坂東宮假御所に還啓あらせられた、近く宮城に御參內天皇、皇后兩陛下に御對面、天機御に御機嫌を伺はせらるゝ御豫定と承る

皇太子殿下御近影

高橋上等兵（城京）
北支に散華す

京城專賣局勤務高橋右部步兵上等兵は、吉田部隊に屬し北支各地に轉戰、數々の武勳を樹て隊中の模範として上下の信望を集めてゐたが、去る八月廿七日〇〇の戰鬪に敵陣に突入、壯烈名譽の戰死を遂げた旨部隊から專賣局長宛通報があつた、故高橋上等兵は京城府立古川中學卒業後專賣局に奉職したもので家庭には若き夫人と二女がある、本府專賣係長は語る

高橋君は責任觀念旺盛で僚友の信望厚く、職務に精勵格勤將來有望の人物で實に惜しいことをした

防空訓練の賞金
そのまゝを獻金

京城府本町一丁目第一町會の防護團では、去る四日から九日までの防空訓練に町民總動員で當り日本一と折紙をつけられ六組間の成績も大活躍をなし、その功で組合から金一封の表彰をされたが「賞金

乞食の餓死

【釜山電話】十一日午前七時ごろ釜山驛前鐵道自動車々庫內に一六ゐ四年歲へ

の中に乞食風の十六七歲の年島人少年が餓死してゐるのを、同所勤務手某さんが發見釜山署に屆け出た、身元取調中であるが病氣の爲弱なく餓死したものと見られてゐる

分の貰うべきことを辭したゞけだから」とその金をそのまゝ十一日午前本町署を通して恤兵金として獻納した

防護第三分團
慰勞金を獻金

京城府東部第三分團では、今次防空訓練の慰勞金として四十五圓を町內有志から送られたので、これを國防獻金することになり、分團長某氏が十一日朝西大門署に持參した

女心は優し

ドイツ軍ウルソー突入の朝にヒトラー總統の身を案じドイツ人國家ウイリー・ザイラー氏夫人は九日午後四時過から銀座の尾張町街頭に立ちヒトラー總統の爲に千人針を作つた（寫眞中央はザイラー夫人）

スリ前科の共稼ぎ
驛を舞臺に三千餘圓

十日午後九時ごろ本町署鈴木刑事が管內旅館を巡視中、驛前の新興旅館に挙動不審の二人連れ男が投宿してゐるので取調べるとこれは鍾路五丁目二二四金某方に間借りしてゐる住所不定前科二犯金某（二五）で、前科三犯の被告三（二）で國際列車をはじめ京城驛ホーム、待合室、驛前電車停留場で紳士、淑女と見れば鞄、手荷物までつけ狙ひトランク、手荷物をはじめ現金は最高千圓から三百圓まで、總計三千數百圓を數十回に亘つて掏つてゐたもので、逮捕したとき手の切れる樣な札束を二千餘圓所持してゐた

人二名前科五名前科を含む事件が突發した、右は抗日恐怖隊の計畫的テロ行爲と目されてゐるが犯人は逸早く何れかに逃亡した

朝鮮の姿を十六ミリに映す
ハ氏夫妻が來鮮

【釜山電話】國際觀光局の招聘で時局下の目、鮮、滿、北支を十六ミリ天然色フイルムに收めて旅行中の米國人ウイリノリート・ハズバンド夫妻は、十一日朝釜山上陸のぞみ號で北行したが、十二日は慶州、京城の撮影を行ひ續いて北京に向ふ筈である、この天然色寫眞は未だ日本に現像設備がないので渡米の上現像編輯して日滿支のありのまゝの姿を米國に紹介する計畫である

一足から始め三千足を盜む

京城府鍾路町五金某（二）は去る三月、西四軒町大阪海産さん方の勤めで靴一足を盜んだのを手始めに、その後市內各所で地下足袋を盜み、總計三千足（三千圓）を盜んで、十一日朝東大門署に捕つた

朝鮮上海間の國際電話延期
內地均等料金を遞信局飽迄強調

十一日から通話開始の豫定であつた朝鮮上海間國際電話は、內地と同等料金問題にからんで途に實施を延期することになつた、遞信局では半島對支貿易の向上をあくまで強調して內地同樣通話料金七圓五十錢（一通話時）を主張すべく、遞信省とこれが折衝を行つてゐるので、結局今月末までには開通する見込みである

轢死女身元

昨報廿九日午後五時廿五分漢江橋で貨車に轢殺された年島女は、その後調査の結果元町三丁目三三徐某（三）と判明した

今晩のラヂオ

六時お話（東）〃アフリカの卷〃百々巳之助▲六時廿五分講演（東）陸軍步兵大佐　櫻井忠太郎▲七時三十分鮮語講演（城）一期國青年の歌・大田勇之助外▲七時四十分ラヂオドラマ（東）〃陸軍宗光〃▲八時三十分時局講演（東）安藤紀三郎

十一日朝の天氣概況

高氣壓は朝鮮と東支那海にあり、高氣壓は本邦の東海上から西日本をへて南鮮に擴がつてゐる、滿洲は晴、中部以北は曇、內地に概ね晴勝ちで東北地方以北は所により雨がある、鮮內の氣溫は例年に比し南鮮は一度乃至四度低く北鮮は六度其他は一度乃至三度高い

京城地方【今晚】晴たり曇つたり明日同じ

仁川地方【今晚】南西の風晴れたり曇つたり一時驟雨がありさうだ

京城氣溫（十日）最高（二八度七）最低（一七度四）（十一日）今朝（一八度二）正午（二七度一）

仁川の潮時（12日）		
滿潮	午前	一〇・三五
	午後	一〇・五五
干潮	午前	四・二五
	午後	四・五五

最も優れた性能と"音"！
スーパーヘテロダイン
オラ・ビクター・スーパーは
スーパーの特徴
本格的
超距離受信
混信の遮斷
正確な分離
新發賣！
5R—70型
5球スーパーヘテロダイン
￥155.—
6R—70型
6球スーパーヘテロダイン
￥185.—

太田胃散
健康は胃腸から
胃腸藥の本位貿易
本舖　東京　太田信義發賣部

せん息・神經痛や中風・高血壓
不治でない
原因から治療する今津博士の新しい療法
（研究中の今津博士）
血液の濁りを除いて循環を正しく動脈硬化の原因を去つて血壓を降下し血行を良くして神經の障害を除けば治る、決して不治でない事を確め、
酒煙草、淋病梅毒、便祕、糖尿病、腎臟病、腎臟炎、心臟病、冷え込み、風邪、心配事、大ケガ、大腳、驅梅などで身體を惡くし血液が濁つて血管が脆くなり、動脈が侵される爲め起るので
獨逸留學で有名な今津博士は長い間醫學博士と、これ等病氣の原因を徹底的に研究した結果
淨血劑を創製し、その服用と、リキシン又はイマジンの併用に依り治り難いつらい病氣を根本から良くし、大變喜ばれてゐる。
中風で不自由者もつれに悩む人高血壓、動脈硬化で肩こり耳鳴り頭痛目まひ、動悸ふら〳〵、便祕
不眠神經痛、足腰ハレ、ふるひシビレなど腦溢血の危險ある人
ぜん息でせき、たん息切れ呼吸困難、ヒー〳〵事で苦しむ人
神經痛、リウマチで手足腰背中や關節が痛んで困れる人は
あれこれと迷はず早く信用ある
大阪市東淀川區三國本町北一四五
今津研究所へ遠慮なく詳しく症狀を書き申込まれよ一つらくか處方はハガキにつらい症狀を
い難病を原因から治療する
博士獨特の淨血療法、養生法其他治療の要項を詳細親切に御送りする。
同所を訪れた患者は博士の獨創な研究に敬服したと同時に全國各方面の治療者から送られた多數の喜ばしい體驗に驚いた。

大當り
全國風靡の「つばくろメロディ」世間の噂その儘に全く凄い賣行です
清水みのる詞
倉若晴生曲
小林千代子唄
ぐらも賞賛選
旅のつばくろ
ポリドール
PO 464

學習に大切な頭の藥
ノーシン

債券と實株
公債社債等による有利な利殖法を御存知ですか？
資金十圓から初心者も出來る井貝利殖法説明冊子ハガキ申込次第發呈（債券公債實株買賣共大勉強貸付最低利）
債券新聞は毎月發行御希望の方は切手五十錢
東京日本橋三越前
大黑屋
電話日本橋二七七番二七八番二七九番

洋花賣場
新設
一階
カネボウ

紳士（一階）
婦人（二階）
服地
新入荷
京城本町
電本⑤二五二五

中島病院
內科小兒科
院主　中島貞信
入院隨意（普通病室特別病室）
京城府明治町一丁目（本町明治屋横より入）
電話本局二七八番

登錄商標
矢十字葡萄酒
完全殺菌　品質保證
滋養強壯　衛生保健

皇軍の慰問袋に
運動の直後に
最新藥應用
インキン専門藥
適妙膏
浸まず痛まず塗けて爽快
朝鮮總代理店
京城本町一丁目
山岸天佑堂
製造元
京都　松原
島田製藥本舖
著名藥店にあり

葬儀禮御
男　江川爲三郎

伊藤商行
伊藤家御用達
ニシヤマ
電話（4）251

Columbia
輕音樂選
第十二輯
アコーデオン篇
歐州第一流の名手を網羅して吹込んだ名曲揃ひ！
（全三枚ケース入）
四・九五
レコードはコロムビア時代

地方綜合版

代用食物を手に取つて 一々頷く久松侍從
全南道廳で有難き聖旨傳達

寫眞 代用食物の説明を聽く久松侍從（中央）と關山林課長

【光州】畏きあたりより御差遣の久松侍從は十日午後一時四十五分新目全南知事、島山警察部長はじめ地元郡守、金田防護長、愛婦、國防婦人會等官民多數に出迎へられて道廳光州郡廳前に到着、ここで全南道廳側の自動車に乗換へ見送りの北知事、鄕光部民に一々答禮して同一時五十分一路光州へ向つた

すつかり乾あがり今は稻葉と栗の畑と化した羅光水利組合貯水池、その他靈州、咸平、光山郡下沿道の被害水田を車窓から展望しつゝ新貝全南道知事の案内で同三時廿分光州に到着

直ちに道廳に入り三部長を謁見、少憩後會議室で聖旨を傳達して再び知事室で新貝知事から管下旱害狀況を詳さに聽取、引續き警察部長室に設けられた旱害關係作物と郡部民の代用食物（松皮、松葉、蔭皮、同根、葛根、しややまぎく、やまほくち、あかざの葉、いぬびゆの葉、ちよろこの葉等、すべりひゆ、ひまの葉、甘藷の葉柄、大豆葉、緑豆葉、蕎の花、芳藁等）の草根木皮につき高山林課長から食用方法の説明を聽きながら「ウム、これは相當ひどい…」と一々手にとつて見ながらうなづかれてゐたのだつた、時に四時五十分萬歳裡に感激を轢き、翌十一日午前八時半光州發和順經由で順天、光陽から慶北に向つた

一日百九十餘通話 下關釜山間の電話

【釜山】遞信局では近く釜山、下關間及び釜山、大阪間に複式による通話回路を增設することに決定、九日釜山分室局へ通牒があつた、なほ現在關釜間は二回線、大阪間は一回の直通線を有してゐるが、事變以來、地間との通話が激增し八月中の如きは發着を中繼合して下關、釜山間一日平均百九十二通話、釜山大阪間九十六回にまでなつてゐる

二人組強盜 たちまちお縄

【全州電話】昨報＝南田面の二人組強盜犯人は完州郡助村面某と、南田面某吉男の所持と目星がつき、村は十日午後二時東山駐在所百岡部巡査部長、大島巡査の手に、また林は鈴木巡査部長、吉田巡査の手に同午後四時ごろそれぞれ逮捕、犯行後一日を出ぬスピード檢擧であつた、なほ犯人らは被害者金仲條の預金氏（三〇）に縛行してゐる事實をも自供した

旱害對策打合 大邱商議役員

【大邱】商工會議所では九日午前九時より同會議所で常議員總會席の下に旱害對策を約三時間に亘り協議したが主なる事項は次の通り

▲當局に罹災民救濟事業施設を陳請すること ▲1土木工事を起すこと 2土木工事資金を融資旋方道當局及び金融團へ陳情 3工場誘致と出願中の工場設備許可を速に詮令せられたく請願すること、4鐵道の敷設に對する改錯並に促進運動 5洛東江と水力電氣の檢討 6工業用水に依る水道計畫の再檢討等外數項目

本社は京城か？
株の割當てその他
北鮮、咸南電氣の合併條件

【清津】本府の配電統制の第一著手として來る十一月一日を期して合併を見る北鮮合同電氣株式會社と咸南合同電氣株式會社の合同條件に關しては關係各方面から興味ある關心が拂はれてゐるが、これが條件は咸南の五十四萬三株に對し北鮮の卅七萬中拂込四株を割當てるとに決定したと傳へられてゐる、而して新會社の社長は現北鮮合同の小林武之助氏が第一候補にあげられ重役の配置で面に本社所在地は未定とされてゐるが、本社所在地に就ては今次の合併が表面は北鮮合同が咸南合同を吸收合併となつてゐるにも拘らず事實は新設合併となつてゐる點からして兩社の摩擦をさける意味からしておそらく京城に落付くものでないかと一般から見られてゐる

勞働者の貯蓄狀況

【春川】貯蓄報國の旗幟の下に集ふ道內勞働者の七月末現在の貯蓄調べ左の通り

郡名	貯金人員	七月中貯金額	貯金現在高
春川	一〇一人		四五五・〇〇圓
麟蹄	一三	三三・〇〇	一六八・〇〇
楊口	一四〇	二二七・六八	一、二一六・九五
淮陽	五三九	六九五・〇〇	四八五・二一
通川	一八	—	六〇・〇〇
高城	一九八	二八七・一四	一、八六六・〇一
江陵	五五六	四三三・〇〇	五、九六六・〇〇
三陟	三、九四〇	四、〇二七・六〇	三、八六七・三三
蔚珍	一五〇	二五五・八八	二、八八八・〇三
旌善	六〇一	—	三、五四四・六六
平昌	一四〇	四四・六〇	六〇四・五〇
寧越	三、一八〇	八二〇・〇〇	二、三一〇・〇〇
原州	四、九〇一	三、〇八六・九〇	三、八八六・五三
橫城	一〇六	二九一・〇〇	三九九・三〇
洪川	六〇一	一、三〇三・九〇	六五七・六六
華川	三〇〇	一、七〇〇・〇〇	九、三〇〇・〇〇
金化	一、九〇六	四、一四五・二三	一四、八四一・二一
鐵原	一三〇	四一・四五	一九五・九四
平康	三八六	一三六・〇〇	四七・六〇
伊川	九九	九九・〇〇	五四七・〇〇
計	一七、一三一	一七、五三〇・一六	一二九、九一八・三七

全鮮地主懇談會へ

【大邱】來る十五日京城授公會堂で開催される全鮮地主懇談會へ慶北道內からは大地主大邱の鄭海鵬、李章雨、鄭島鐘、徐丙朝、徐丙柱、慶山の安純準、安東の日浦源治、金泉の鄭田熙祚諸氏が出席することとなつた

大邱近郊にヌクテ出沒
部落民總出で擊退に大童

【大邱】最近大邱府の隣接地達城郡各部落には果近くまでヌクテが出沒し、家畜にまで被害を及ぼし部落民は最後の如く不安で外出も出來ない狀態なので、面、駐在所、消防組が中心に部落民を總動員してこれが擊滅に努めてゐるが、去る八日はヌクテのかはり狼一頭を射止め、その賞用代金を消防組資金にすることである

2―0 全大邱勝つ
對釜山野球

【大邱】釜山鐵道對全大邱兩軍の第一回定期野球試合は九日午後四時から大明治グラウンドで杉山府尹の始球式により開戰、釜山先攻で試合を進めたが結局二對A零で大邱軍に凱歌が揚つた

釜山	0	0	0	0	0	0	0	0	0	0
大邱	0	0	0	0	1	1	0	0	A	2

大邱の惡疫下火

【大邱】一時は悪性赤痢、チフス等傳染病が府内に猖獗をふるひ當局の防疫陣を騷らしてゐたが、秋風の訪れと共に漸く下火となり十日現在の囘牛、道立病院の收容患者は合計五十餘名で去る六月當時に比べ半數の減少である

三水利を增設

【大邱】府では府營補助十三萬圓を投じて府內倂合面の東部、漢城、山格の三水利組合を増改築すると共に狀七、御前十二を新設する計畫を進めてゐるが、これが實現の曉は約七萬圓と豫想される

銃後報國へ再出發
朝鮮耶蘇教長老會、總會を機に
知事も參列し愛國式

【新義州】朝鮮耶蘇教長老會第二十八回定期總會は去る八日午後八時から府內柳枝町第一教會堂で開會されたが、從來外國に依存しがちな傾向にあつた同會ではこの際時局を認識し自主、皇道に生きる新體制を決して銃後報國に邁進すべきことを決議、この出發を記念する「愛國式」は總會開催を機として九日午前十時半から同教會堂で舉行されたが、この日會場入口には高々と國旗を掲げ、「忍苦鍛錬」「武運長久」など愛國標語をもつて飾り文字通り時局色に塗りつぶされた、平北道から西本知事をはじめ服部警察部長、藤參與官、小野高等課長、坂本新義州府長ら出席して愛國歌を奉唱、ついで戰歿將士に對する默禱、皇國臣民の誓詞朗唱等の後、訓示、祝辭、萬歲を三唱して閉式した、引つゞき一同打ち揃ひ平安神社に參拜、宗教報國の赤誠を誓つて散會した

精動傘下に參加
長老會聯盟を結成

【新義州】別項の如く銃後報國を誓つて再出發した朝鮮耶蘇教長老會では更に愛國的活動の徹底的實踐を期するため精動傘下に參加、國民精神總動員朝鮮耶蘇教長老會聯盟を結成することに決定、朝鮮內各長老二百六十名が打つて一丸となり左の如き實踐事項に基づいて鮮內各教徒を指導統率することなり、十一日午前九時から第二教會で結盟結成式を舉行した

實踐事項　講演會　傳道會　座談會、復興會、懇談會等開催又は講師の派遣▲印刷物の作成頒布又は活動寫眞の映寫▲加盟團體相互間の連絡助成並に本運動實施諸機關の活動の援助▲その他本運動達成に必要な諸種の事業

恐懼感激の至り（新貝知事謹話）

今次の中南鮮地方における旱害は想像以上の被害を極め本道におきましても昭和十年の大旱害にも及ばぬとしても亦之に勝るとも劣らない損害を蒙むる事となりまして道當局は勿論地方當局に於きましても極力その對策に腐心しておりますが、その戰果は慶南道民の總力を擧げて旱害の克服に邁進しつゝあるのでありますが、この際天皇陛下におかせられましては聖慮を垂れさせられ今回特に本道にも久松侍從を御差遣あらせられ罹災民の上に厚き聖旨を賜りましたことは恐懼感激に堪へない次第であります、二百五十萬道民一同と共に深く感激に堪へない次第であります本災害の措置につき ましては今後道內官民一層協力最善を盡し聖旨の萬分の一にも報い奉る覺悟であります、地方の困難に對しては地方民の協力を求め一層の奮起を望むものであります

清津に愛知縣物產紹介所

【清津】內地各方面の清津、北鮮への關心は愈々強まり、なかには清津に進出すべく企てるものもあるが愛知縣では同縣物產の販路擴張の目的からかねて愛知縣物產紹介所を新設すべく企劃中のところいよいよこれが實現を見ることとなり八日愛知縣商工部經濟課吉江卓保氏は同縣物產販賣の手松非光氏を帶同北鮮および東北鮮地方視察の途次來清、府廳及び商工會議所を訪問、これが駐在員設置方に關し、補々懇談をとげたが、大體同縣の意向としては十一月一日を期して開設の豫定で駐在員としては右の松非氏が當るものと見られてゐる

する覺悟であります

同總督府農林局長談話の一節に總督府の本心を呼び出し擾事に動くも農村の勞働力と、その熱心を硬觀して、擾事を切るなどに留意すべきであると述べ、府民の擾事に當り、農村の勞働兵力となるには一定の年齡に達せねばならぬからそれまでは一心に勉強し心身の鍛鍊に努め國家有爲の人物となることを懇々と諭した

何卒志願兵に
二人揃つて血書の嘆願書
童心に蘇へる崔通譯生

【咸興】今次事變に際し帝國の軍人として半島出身の故李仁錫上等兵、推通譯生その他幾多の軍屬が如何に勇敢に活躍し、これが半島同胞の心を如何に驅り立てたかを物語る感激的一插話……半島の學徒とまでいはれる三水郡咸興小學校の出來ことである、去月十五日同校の朝禮の際に行はれた防空、防諜デーを機會に同校では全生徒を講堂に集めて「あゝ崔通譯生」外一點の武勇談と熱のこもる故崔通譯生及び李仁錫上等兵戰死の話を聞かせたところ一同感激し中でも同校五年生の三水郡咸興面中廳里五三番地崔（一七）同面三番地里一六五番地金（一六）の兩君は「僕等も軍人になつて李上等兵や崔通譯生の如く皇國の忠節に報いましよう」と相談の上翌十日の九月一日午後三時ごろ同校裏山で兩君は右小指、我君は右小指を切つて、學習帳と白紙にそれぞれ「天皇陛下萬歲」「志願兵にしてください」の血書をしたため翌日右の血書二通を師範に提出した、一通は校長先生に、一通を三嶋駐在所に提出した、森本校長とも相談の上そろ〳〵數年前から書いてゐたと話してゐる

珍商賣水道利權屋
お蔭でバケツ一杯一圓五十錢
お役所も目パチクリ

【清津】府民の上水道使用は府當局の利權的規定により半島人密集地帶である浦項洞方面にまで普及を見、今後同方面の蜜酸的嚴設と伴ひこの發展の端にをどる上水道ブローカーといふ商賣が現はれ同方面の府民や府當局を惱ましてゐる、珍商賣上水道利權屋とは……？、先づ利權屋氏は人口稠密の新市街地帶である浦項洞方面のこゝぞと思ふ地點に依るに腰を下して私設上水道使用願を府に提出、規定の敷設費を納附してこゝに上水道開通となり、さてこれからが彼等の腕の見せ所となるのである、第一に手を染めるのがあたり近所に住む人々に對し水道敷設につきこれが加入方を勸誘の水を向け一金五圓也の水代納付の加入金をまんまとまきあげて府から水道權を手渡しして料金を課するのであるが、月末になるや使用量に應じ料金を取立ててゐるといふことで、水道料金なるや至つて杜撰で中には朝夕バケツ一杯の使用で月額一圓五十錢もふんだくられるといふ被害者も出るといふ仕末、かてゝ加へてこの利權屋さん一人で一金五圓也の加入者を廿一人も有してゐるといふ猛者なものもあるが大體十三人內外の加入者を有してノホホンをきめこんでゐる

府でもこの非合法的な珍商賣に對して斷乎彈壓に出でなくも今のところ確かなお定めのないため拱手傍觀の態で何にかの方法でこれを禁止したいと頭を惱ましてゐる

ナンセンス連續線
間違ひのもとは新鐵の下岐川驛

【咸興】新鐵の驛名と咸州郡下岐川面事務所の所在地とがごつちやになつて面事務所の所在地上通里に送らるべき手紙がたまく下岐川驛便所に送られたり上通里に赴くお客さんが常に乘越して二里も放れた東興里まで行つて閉口したり狼狽したりしてすまぬ、そのころは直接の監督官廳たる咸州郡廳員が下岐川面に出張の折、新設の下岐川驛まで行つてみすみす時間を浪費するといつた珍風景がくりかへされ、地元、上通警察署ではこの誤をなんとかして解いて貰ひたいとこのほど關係方面に陳情書を提出した、そもそも數年前長津江水電の工事によつて新興鐵道が東興里停車場名を同鐵道の同驛と同一なる關係から面名を附して下岐川驛と名付けたことが原因となり、追つて同地郵便所と小學校がこれにならつてそれぞれ下岐川と附し名乘りをあげるに至り御本家の上通里では驛や郵便所や小學校が面所在地たるの堂々たる資格にも拘らず里名をそれぞれ冠せねばならぬ非運に陷つた、だが不合理な驛名や官廳名の命名はつひにナンセンスの連續線を描き出し、旅行者や輸送者にとんだ迷惑を味はせるに至つたので、同警察署ではこの不合理を早速解消して常識的な合理的な驛名や官廳名をつけて欲しいと望んでゐる

金紗の羽織を拾ふ

【釜山】凡一町七〇五日稼ぎ李伯守（三〇）は八日午前十時頃、釜山鎮南鮮合電出張所裏の道路上で銘紗の羽織ほか七點を拾得、落し主を探したが判明しないので北釜山署に屆出た、同署で調査の結果、府內三中井百貨店々員が配達の途中落したものと判明、直に引渡すと共に李には金一封をあたへた

生活改善婦人講習

【大邱】府社會課では來る廿八日から三日間府內南山町信明女學校で生活改善婦人講習會を開催することになり目下諸準備中

征け鍬の戰士先遣隊

【大邱】鍬の戰士先遣隊一行十八名の壯行式は十日午後五時半から大邱神社大前で嚴粛に舉行、興亞鍬の操士の晴れの出發を祝福した、一行は多數の見送りを受けて同日午後九時七分發列車で北行した【寫眞＝神社大前における鍬の戰士の萬歲】

“戰死は至上の滿足”
武人の父は平然たる微笑み
數々の感激談　李志願兵

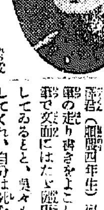

【龍天】一師團報＝郡內別島面鳳林里一五一李鶴臨氏長男陸軍特別志願兵第一期生上等兵李亨奎君は志願兵第一期生として昨年〇〇部隊に入隊し本年〇月〇日勇躍北支の第一線に出征赫々たる武勳を樹てつゝあつたが去る八月七日名譽の戰死を遂げたものである、記者は早速自動車を驅つて郡長の駐在所の同君の實家を訪れた、すでに郷里も設けられ、黑いテープに卷かれたありし日の遺影がかざられてある父李鶴臨氏は流石武人の父だけに毅然として

つまらない子供もお國の役に立つて何よりです、あれはかれ〴〵私にも一死報國あるのみだと言つてゐましたから今度のことは自分も滿足してゐます

平然といつてのけ多くを語らず流石に武人の父の面目躍如たるものがあつた、なほ同君は戰地にでも

職務に勵はれて家庭のことを案じんで

前線にしてゐなかつたらしく便りも少く去る六月卅日同君の從弟李亨淳君（龍川四年生）宛に便りな來た、「國家の走り書きをよこしたのが、絶筆で文面にはたゞ隊頭で職務に服してゐると、奥々も善行をつくしてくれ、自分は死を以て皇國のためにつくすのみだとあるだけでこゝにも同君の覺悟の一面が窺はれ、思はず瞼の熱くなるのを覺えた、記者は同君の生前を知るため駐在所に行つたところ石川巡查は左の如く語つた

本年よりかく〳〵（以下不明）な役場に初めて來て同夫に赴任したのですが李君の態度といひ、その家族の態度といひ、半島人のこの度の事變における愛國熱の如何に熾烈なるものかを知りました、同君は將來の四年に通つてゐる弟があるのですが、あれも兵役義務のあるその間しかれなければ必ず志願兵に出してお國の役に立たせると言つてゐます、內地人は日清、日露の兩大役があり戰死はあたり前の事に思つてゐるのですがこの兩親の態度は內地人以上です、半島青年の戰死は二度目だと思ひますが息子の戰死の報を手にして人間的に考へて可哀想なとをしたと思ふのがあたり前でしように少しもさういふ色を見せないところ內地人だつて及ばないと思ひました【寫眞＝李亨奎君の雄姿と兩親】

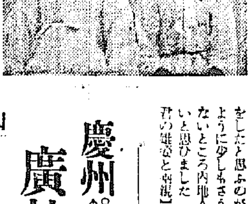

國の人柱となつて李君は志願兵に採用された當初から、死を以て祖國のためにつくすとを常に念じてゐた人です、出征當時父の李鶴臨氏が〇〇まで見送りに行つたのですが、汽車にのつて出發する寸前に自ら父に手を差出してどうぞこの身かぎり僕は死んだ者と思つて下さい、必らず軍人として恥かしくない働きをするつもりですと語つて行つたさうです、なほ生前のかたみに自分の頭髮と爪を剪つて父親に渡すため持つてゐた様ですが、その場合であげては父が心配するだらうと途中でそれを郵送してよこしたくらゐです、私は去年の八月に

慶州〜浦項間
廣軌に改修
旱害救濟に近く着工
山田局長談

【大邱】管內巡視のため日十午後一時四十分着來邱した山田新鐵道局長を迎へ大邱商工會議所では伊藤會頭、吉田理事が懇談の地方鐵道局設置運動、慶州―浦項間の廣軌促進、浦木線敷設促進、馬邱鐵道新設促進等の諸問題に關して種々意見を述べ可及的速かに實現出來るやう陳情したが、同局長は「慶州―浦項間の廣軌改修は旱害救濟のため近く着工するとの決意を見せ、來年春までにはこれが工事を完成させるつもりだと語つた

緊張の數字
税務署の窓から全州を觀る

【全州】税務署の窓口より見たる戰時下の世相―本年四月より賦課された時局の新税である游興飮食税を見るに

▲四月一、五三八圓二八▲五月一、六四七圓四一▲六月一、一五五四圓〇二▲七月一、一五一圓五二

で四、五、六月の三月に比し七月はいへ七月のこのガタ落ちは事變れとのみ暇ずることは早計で時局に對する國民の緊張が漸く覺醒味を加へて來たものであつて八月は更に減少が豫想されてをり、益々一般に緊迫感を與へてゐる

清津の鰮船多數
出漁統制を破る
組合の處置注目さる

【清津】咸北鰮油肥組合では從來の漁撈期間に過漁するの弊害からさきに今年漁期間において統一出漁と決定組合員各自は自粛自戒もつて之が操業にあたつて來たが、偶々出漁統制による操業休止日たる三日草島沖合で十數隻の巾着網が網柄の鰮回游群を目撃して投網したことが暴露し、統制完璧を誇りとしてゐた咸北業界に異常な衝撃を與へるに至つてゐる、即ち右十數隻の違反船は雄基里氏所有〇〇丸清津某氏所有〇〇丸ほか十一隻で同日清津に向け航行中、草島沖で鰮群を發見、直ちに投網一隻八百擔乃至千擔の水揚げを見たものもある模樣あり、事實は明らかに組合の統制を亂すものにして組合規定に基き組合としては有効適切なる處置に出るものと見られてゐるが、業者中にはかゝる違反者は向ふ一ケ月の操業停止が妥當であるとの強硬論を有してゐる向もあり、これに對し穩健論者は當日の水揚げ全部を國防獻金し寛大な處置に出づべしとの硬軟兩論があり、これが成行は頗る重視されるに至り組合側としても同問題に對しても重大關心を有し內地方面旅行中の鰮統組合長の歸清を待つて組合の態度を決定するものと見られてゐる

妓生の美擧

【原州】邑內永興館抱妓生李桃花崔春子、金綵姫の三人は連日に亘る原州市街の防空演習に緊張點員始め防空監視隊員警防團員等の職食を忘れた活動ぶりに感激九日本部に赴き「少いですけれど隊員を慰勞してあげて下さい」と金十圓を差出した、一般隊員はひとしく妓生の赤誠に感激してゐる

忠南辭令（九日附）

命道視學兼小學校長　服部要之助

テイチク　浪曲レコードなら
男一匹　熱血の道　男の魂　森の石松　虎造
清水港　漢口最後の日　南京最後の日　米若
婦人從軍歌　男の友情　譽の飛行場　友衛
霧の佐太郎　祖國の花嫁　この母を見よ　雲月
九段の母　名人の名調！　藤原四郎・作　傑作浪曲

優秀ナル胃腸救急薬トシテ賞賛ヲ博ス
安川コロダイン
東京 安川晃榮堂　全国薬店ニアリ

補血強壯　造血アウトホルモン　ブルトーゼ
貧血治療・虚弱体質改善に著效あり國民的强壯劑として信頼せらる
各帝大病院常備藥
補血强壯 ブルトーゼ　砒素強壯 アルゼンブルトーゼ　腺病強壯 ヨードブルトーゼ　強壯強精 キナブルトーゼ　呼吸器病 グアヤコールブルトーゼ　結核性疾患 ネオブルトーゼ

工場も會社も 蛔虫下して能率上げよ
虫下し マクニン
のみよく・よく效いて・害がない
株式會社 藤澤友吉商店

齒磨なら…斷然この半煉
少量で完全効果の經濟品
仁丹の歯磨 半煉　JINTAN'S SEMI TOOTH PASTE
一家揃つて朝も晩も此の歯磨！
頭痛 ノーシン

カゴメケチャップ
滋養豊富なトマトの調味料
これはうまい　調味はこれだ！
和洋どんな料理でもかければおいしくなり美味しい御料理が出來榮養も豐富です
全國有名食料品店百貨店にあり
KAGOME KETCHUP
製造 カゴメトマト株式會社 愛知縣

趣味と學藝

永田春水氏筆

上半期演劇界 (下)

李白山

要するに、劇研藝術座は、現段階の現實から創出された新劇の萌芽的形態であつて、半島新文化の一翼であり、しかも國民の自發的要求としての演劇運動である。興亞の指導精神に立脚しての演劇運動である。

所が、こゝに注意することは、今日唱へられてゐる內鮮一體とか、國民精神とかを一つの思想運動視してゐる一部の人士が居るのは、まことに遺憾にたへないのである。一人の人間が生きる爲めには、一着の衣服と一膳の食事が必要であるごとく、內鮮一體、國民精神は半島人に取つては必然的でなければならない郷土文化の土台であるのであつて、決して一時的な流行的思想運動ではない。

故に、劇研藝術座の今後の演劇活動は、一時的な時局的演劇運動とか戰爭とかの宣傳物一點ばりでは斷じてないし、又さうなつては、所謂なる新文化建設運動の萌花にまではならないのであるし、又劇研藝術座のみがなさるべく約束してゐる。

かくの如き劇研藝術史上の地位を自ら作る劇研藝術座自體が、一時の線香花火として消滅せず、演劇のみが持つ生命の神秘と、國民大衆と思想的親密と、藝術を清らかにねばり強く、最後までなしとげるには、際勞の限界と隘昧に遭遇するであらう。然し、勝利と敗北の分岐に、歴史を刻す人類文化の潮流でのみ見出されるのであつて、殊らに安說にかたむくべきではないのである。

劇研藝術座は、日本精神の實踐的把握に依る國民的藝術家として廣い教養の所有者の團體であり、今日までの新劇運動の現役中堅級な演劇人を網羅、中央舞台、劇研其他の劇團から選拔した實踐的な大衆藝術の集りである限り、半島の新劇界、文化界のみならず、全國民は今後の活動に多大の關心を持つであらうし、また十二分に信頼して、始めて職域にして光輝ある日本新文化建設の一翼としての演劇藝術が創造されるであらう

し且つなされるであらうと思ふ。

映畫ニュース 竹內良一も東寶へ

岡田嘉子の越境逃避行をした岡田嘉子の曾ての愛人であり、松竹蒲田の時代地方巡業に廻り、越境後實演隊を組織してゐた元松竹蒲田スタア竹內良一は此の程突如東寶映畫と契約成り、伏水修演出『東京の女性』に入社第一回出演が決定したが、同映畫には既に新興東京から藤浦され其後東寶入りを藉談されながら再興東寶に返り咲いた立松晃の第一回出演が決定してをり、奇しくも返り咲き同志が『東京の女性』に顔合せする事になつた譯である【寫眞は竹內良一】

新映畫評 "女の教室" 阿部豊らしい物 東寶作品

東寶東京作品「女の教室」――原作が吉屋信子だから所謂はその通俗性を免れ得ないが、この種のものに有り勝ちな感傷性が避けてゐるだけでも阿部豊の作品として一應はうなづける。この映畫は今までもあまり取り上げられなかつた女醫學生の生活が正面から描いたものである

一人の中年女醫學生(原節子)を中心に七人のグループで寫山(竹久千惠子)は家が貧しく大變な勉强家で通(千葉早智子)が病んだ折にノートを貸したりするが、高やかな態度で敬遠されてゐる、一村(…

不連續線 看板娘

お美代ちゃんは、そこの煙草屋の看板娘だつた。

母一人に、子一人といふお美代ちゃん母子を遺したまゝ、役人をしてゐた父親が死んだ時、そのわづかばかりの一時賜金だけでは、どうしても生活して行ける見込みもなかつたので、女學校の四年に通つてゐたお美代ちゃんは、きつぱり學校をやめてしまつて、母親と二人で煙草屋をはじめたのだつた。

お美代ちゃんは、さすがに學校時代のことが忘れられず、店に坐つてゐる時でも、古い教科書を讀んでゐることがあつた。

お美代ちゃんは、朝早く起きると炊事をして、それが濟むと店の拭き掃除までした。

店頭には、新しい煙草の廣告や、映畫館のポスターなどが掛けられて、それが、その小さい店の一つの裝飾になつてゐた。

お美代ちゃんの評判は、その邊に通ふ若いサラリーマンなどの間にも、一つの新しい話題になつて、煙草はよく賣れた。

そして、その店の評判が持上つて、お美代ちゃんをと云ふ男は、この世の中での幸福者だと、噂む者さへ出て來た。

「いゝ子だが、三船出も街の映畫のポスターを、そのまゝ店へ掛けて置くやうでは、お美代ちゃんのたしなみも疑はせられるからね」

男は、縁談を斷つてしまつた。

のぼる)は義兄との結婚をすゝめられて斷り學校を退かうとするが友の好意や義兄の物解りいゝ申出でがあつて學業を續ける其他豐山と蟲の對立だの、羽生の母の死、仁村の從姉で藥攷をしてゐる歲代(花井蘭子)が義兄と結婚する件などがあり、終りに一同卒業して卒業生が飛行機で屆迴する

阿部監督の構成は技巧をこらし少々テンポが緩慢で山場がない爲かアクビの出かゝるところもあるが、なか〳〵巧みではある。配役では豐嶋の先生原泉子と蟲山の竹久千惠子が手堅れぬまでも他を拔き、製作側では肥色の山崎謙太キャメラの町井春美に負ふ處が多い、一時間四十分―若草上映中

京日俳壇 「秋季雜詠」 高濱虛子選

井州 日高萩子
村のもめごびろく飲んでまとまらず

井州 日高利子
鈴ふつて朝鮮馬も肥えにけり

京城 松岡伊佐緒
花蓮風にさわげる亭の四方

京城 北川左人
黄海の潮みちそめし鯊を釣る

東京にて

生田花世

私は、おもはぬ事にて、十二日出發、長崎にて十日、それより上海へ渡ります。上海にゐる日本婦人を目に見て歸へたいと存じます。

天業翼賛の 宗教と生活

生活信念

中山貞雄【修養團朝鮮本部理事】

生活は信念である。生活とは生きてよりよく生くる事で刹那一瞬一瞬を以て價値創造の爲に最も有意義に働かせる事であつて、この複雜多岐な人生の荒波を乘りきるには、如何なる逆境も顛死も押しきつて斷行、實行する確固不動の信念がなくてはならぬ。H氏は數十萬の資産を語りたるに、経界の變動と息子の不心得から破產した。然るにH氏は悲觀もせず恨みもせず『神様がお前は金を預かる資格がないとお取上げになつた、神様の信頼を得たら又お預け下さる』といつてゐたが十年經ぬ今日既に數十萬の財を預かつてゐる。

然らば如何なる信念を以て力強く生くるか？八紘一宇の天業成就の聖戰下に於る日本人としては特に神ながらの皇國神道によつて天業翼賛の信念を確立する事が最上最善である事を忘れてはならぬ。一億國民の異體を叫ぶ國民總動員の根柢は、天之御中主神の完全統一人格神として現れましたのが天照大神であらせられ、その御延長が天皇であらせらる。故に天皇は幽現一貫の神であらせ給ふといふ天皇現人神の信仰の確立にあると確信する。國民すべてが天皇の御爲に生れ天皇の御爲に働き天皇の御爲に死す、といふ信念に燃ゆる。換言すれば、天業翼賛の爲に生れ、その爲に働き、その爲に死すといふ精神の動員にある。

御製『神様の國に生れて神の道いやがるものは外の國にゆけ』

個人完成も、皇道家庭建設も、神國日本完成も、世界淨化の天業も、此の信念を原動力としてこそ實現する。山田一等兵の母は臨終に際し戰地の子を偲び『立派に手柄を樹てゝ天皇陛下萬歳と死んでくれ』との遺言を依賴し『母死す、君國の爲に潔く死せとの遺言を守れ、家事に心配するな、父より』と電送した。この父母の天業翼賛の生活信念に目があつくなる。劒の山も針の莚も皆是れ神の喜びに導き給ふ神の攝理。

皇國の興廢此の一戰にあり……の日本海々戰における東郷元帥の『悉なる心につくすまごころを、みそなはして上天地の神』と詠じて以て將に乘じたる作戰。旅順の乃木大將、學習院の乃木院長、『現し世を神去りませし大君の御跡しひて吾は行くなり』と殉死された乃木大將。兩將軍とも天業翼賛の生活信念によつて皇道の王者となつた。古今を通じて世の鑑みとなり光となつてゐるものは、その境遇に於て天業翼賛の信念に生きた人である。

時局は東亞新秩序建設より世界維新へ飛躍せんとしてゐる。此の時に生を大日本に享けて、八紘一宇の聖業に參加し得ることは、これ以上の光榮、感激、歡喜が何處にあらう。家をも身をも忘れて、天皇陛下萬歳と叫んで護國の鬼と散る軍人の心に心を通はせて、銃後職域にある一億總軍悉くが、內鮮一體、生業報國、勤勞報國、思想報國……等轉々において我は天皇陛下の御爲に死すの信念を以て生活に邁進することこそ、日本人の本懷、至幸至福である。

進路を語る座談會 (15)

新町遊廓の起源は教育費の捻出から

京城の曖昧屋分布圖

【寺田】では、またこの邊で話の方向を少々變へまして、淺けた面白いお話を伺ひたいと思ひます。例へば今目拔きの場所になつてをる三越附近から丁子屋あたりへかけた長谷川町附近には遊廓があつたとか、新町遊廓の起源とかいつたやうなことなどを伺ひたいと思ひます。

【渡邊】新町遊廓は開分前からあつたのですか。

【金】あれはさうぢやありませんね。

【加藤】吉野町にも遊廓はあつたですな。

【北川】それぢや私より申しませう。新町は双林洞といつて、大部分は畑でありました。夫が丁度三増領事の時に問題になつたのですが、三増領事は頑固な人でなか〳〵許さなかつた。ところが居留地の教育問題に行詰つて、曾我さんもよく知つてをられると思ふが、學校新築その他の教育費を捻出するとが出來ない、その爲に三増領事は到頭負けて新町遊廓を許すことになつた譯で、そして出來たのが現在の日の出小學校です、また今の憲兵司令官の官舍の所にも日本人向きの朝鮮の料理屋がありました。藁屋根の小さな家が澤山建つてゐて、約二十戸ばかりいかゞはしい家が並んでをりました。それから今の丁子屋の邊、ずつと後になる長谷川町の用達部近藤さんのあたりは理髪屋が並んでをりましたし、それから今の郵便局のところはもつと狹い道路でありましたが、そこに大分それがありまして、料理の裏手の方に遊ふりました。(笑聲)これらは支那人相手、日本人相手といふやうに分れてゐました。長谷川町あたりは主として支那人相手でありましたが、それは何故かと申しますと今の支那領事館、もとは總領事館といはなかつた(それは朝鮮は支那の屬國であるといふ見地からですが)それが十七年の變亂の時に伊藤公が天津に行かれて所謂天津條約を結ばれ、日本も守備兵を引揚げ、支那も引揚げるやうに雙方とも協定が出來たので、日本は正直に兵を引揚げ、その後に巡査十八名、他に十二名の保護を置いて頭つてゐたのです。ところが支那は二百名の便衣隊のやうなものを殘して、それがなか〳〵婦人を愛するものですから……貴あるいてをりましても女と觸れてをるのを見受けることもあつた位です。今はすつかり變つてしまつて丁子屋等の堂々たる建物も出來、そんな醜いなんかはない。而も憲兵司令官の官舍まで出來てをるといふのですから隔分變つたものですよ。

【加藤】私も實は今北川さんのお話になつたことをお話しようと思つてゐました

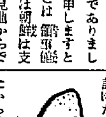

私もあの邊のことはよく知つてをりましたから(笑聲)話さうと思つてましたが私の話さうとしたことはなくなりましたので、もつと古いことを申すことになります。只今の京城帝國大學の醫學部の病院のある所でございますが、あそこはずつと昔無理に仕へてをりました內地の言葉で申しますと貪人と申しますか、之らの發落を成してをつた所でありまして、丁度明治十七年竹添公使が只今の三觀宮年頭公館下の御邸の向ひに來られ、曾ては村添等院側の御邸があつたところ只今は國大前さんがをられますがあの邊に日本の公使館がありましたが、明治十七年に燒打ちに遭ひましたが、その當時の支那の大將の陣地が只今の病院のあつた所で、馬蹄山と申しました

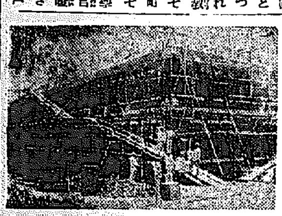

【寫眞＝新築を急いでゐる日の出小學校】

出席者 (五十音順)

岡田貢(京城府囑託)
加藤灌覺(總督府囑託)
岸謙(京電營業課)
北川吉昭(鮮滿朝日社長)
金尙會(中樞院參議)
曾我勉(京城府會議員)
長姫德二(京城府工營部長)
柳樂達見(齒科醫專校長)
方台榮(朝鮮新報印刷)
マーテル(京城帝大講師)
渡邊事業部長(京城日報)
寺田學藝部長(京城日報)

とのに紅も負けない近代色調の最高級品質
クロパ口紅 ホ、紅 紅
本當の姬の美しさにつく十八色! 各三五・四〇錢
ヘゲず剝れず永持ち! 一等の六色! 各四〇・八〇錢
東京・三葉商會・大阪

京城府岡崎町七番地
野崎肛門科
入院隨意 院長 野崎 愿
電話 本局 二九〇三

これだ!! 金儲の早道
養兎
●種類 ・抑兎・アンゴラ兎・白色兎
●養兎の進歩は著しく飛躍的で、本年度の上に立つ確實なる副業であります
郡會でも農村でも簡單に飼育が出來て收益の確實な養兎に着手し、養兎發展の誠を盡し下さい。當園は前記四種、代表的(何れも純粹)兎を生產兎引受契約のもとに分讓致します。返信切手封入申込の方へ詳細說明書呈す。
參觀歡迎
廣島縣安佐郡龜山村
龜山農園養兎研究所

優秀治淋藥 リベール 利比兒
服藥型朝尿色青變 休內病巢の淋菌殺滅、因つて分泌・痛み消散 副作用なし
五日分二・五〇 十日分六・〇〇 七日分三・七〇 二十日分一二・〇〇
各藥店にあり
大阪 竹村製劑所

皆んな一度は憧がれた……
無病で元氣になれる日が來たぞ葡萄の醇酒で……
★大黑ぶどう酒は誰方でも美味しく召上つて頂け、體力を補ひ、病氣を根本的に驅戾す强い各種成分が一番多く含まれてゐます。
(お家庭用一升壜新發賣)
東京 淀橋 下落合
大黑葡萄酒株式會社
純國產 大黑葡萄酒

昔からの奥の手

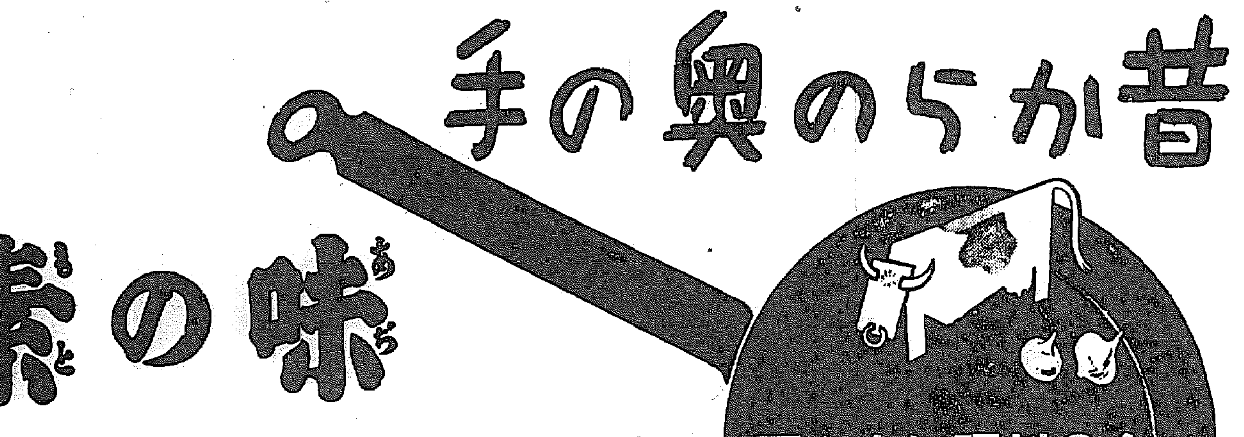

味の素 (登錄商標)

◆昔から「海のもの山のもの」とか「芋鮹」とか言はれてゐる事は味ひと榮養と二ツから、料理で一番大切な材料の取り合せの事を言つたのです
◆植物性と動物性の味が、結び付くと、一種獨特のウマミが出て來ます
◆味の素も同樣に鰹節と併用すると、素晴らしく美味しく、少量でも利きますから大變經濟です
9―D
宮內省御用達 味の素本舗 株式會社 鈴木商店

阪井耳鼻咽喉科醫院
京城府本町一丁目五十一(三越裏)醫學博士 阪井淸 電話本局四二一番

新發賣

謎 刺戟物を好んで胃酸過多になる生物は…何?
小粒ノルモザン 服めよい
胃酸過多・胸やけ・胃痛に

ずっと外國品ばかりお使ひの方比べて下さい。
パピリオ
クレーム三種 バニシングAB白粉下C 粉白粉十二色 口紅八色 頰紅十二色

映畫は日活 黃金座
七日より十二日まで
押切混線記 奥さんは噓つき ユニュース 秋刀魚流
6.00 2.10 10.30
6.55 2.55 11.15
8.20 4.20 12.40
8.30 4.30 12.50
午前中入場者三十錢均一

日活 喜樂館
九月八日―九月十二日 二(日活) 大都映畫 學生均一
總天然色・パーデー毎日
ニユース 8.30 6.15 1.39 10.30
陽氣な街 6.25 2.14
アパート交響樂 7.33 3.22 11.00
三味線やくざ 8.40 4.29 12.07
◎毎日午前十一時より開場 日祭日は午前十時三十分から
入替なし◎平日サービスは午後八時三十分から

大陸劇場
ジャズ・ガールス 11.00
旗の下に我死なん 7.10 3.22 11.41
桑港 (2) 8.03 4.13 12.32
ジ・ユース 8.26 4.36 12.55
旗の下に我死なん 10.05 6.15 2.40

京龍館
八月十一日
大陸の花嫁 6.50 3.10 11.30
仇討ユース 7.40 4.00 12.20
愛の木遣音頭 8.00 4.20 12.40
二の饗宴 9.10 5.30 1.50

北日本汽船出帆
氣比丸(月六回) 清津發 一、六の日午後四時 雄基發 二、七の日午後四時 敦賀發 九の日午前七時
はるびん丸(月十回) 新潟行 …
交通公社 各地ビューロー …
北日本汽船會社勤員

中央館
大舞臺 ニユース 大學の人氣者
十日より十二日まで四日間
第一回 第二回 第三回

朝日座
九月十日より六日間 漫才祭

東寶映畫 浪花館
北海の子 レントゲン線と生命 初戀

松竹キネマ 明治座
九月十一日より上映時間表
處女讀本 6.50 3.00 11.25
人の價値 8.02 4.10 12.35
デッドエンド 8.55 5.04 1.34 10.00

東寶映畫劇場
九月十日より上映時間表
天晴れ二人 7.00 3.45 12.30
女の教室 7.10 3.55 12.40
蚊の一生 8.30 5.10 1.55
ユームスルフ 8.50 5.20 2.05 10.55
(早朝割引・開映時間まで)

堀部安兵衛

(55) 一龍齋貞山(演) 矢島健三(畫)

婿入り (六)

安兵衛はふくれツ面をして

甚『呼ばれるお前が蒼蠅いより案内をする私の方が餘ツ程面倒だ』

安『乃公も一々挨拶するのが嫌だ、中山安兵衛未だ婦前未熟に付仕官の儀は當分御斷り申候と書して表へ貼つて置け』

甚『家に窃てゐて勝手な事をいひなさんな、案内をする此方の身になつて見るが宜しや』

安『何だよ』

甚『何だちやアない、今度のはな立派な御武家がいらしつて、お國傑さんが應接に出して居て、お國傑の仰しやるには、中山安兵衛さんの御屋敷はモウ此所かへ、私しや羞かしいわいなア』

安『何をいつてるんだ……ヘテな乃公の所へ婦人が訪ねて來る譯はないが……』

立ち上つて中山安兵衛。

安『何方樣』

妻女『御免遊ばせ』

と立入る堀部の妻女、見ると今まで大勢侯から御推擧があつても悉く斷つて居る安兵衛さん、突然土間へ飛び下りて平身低頭

安『ハ、ハーツ』

堀部妻女呆れ返つて、

甚(此の野郎、見掛けによらねえ女には弱い奴だ……)

然うではないが昨日高田の馬場で借りた褌、安兵衛昨今の難澁、殊に恥しく、實は將居へ通つて湯漬を運ばちまつた。

安『是はどうぞお通りを……』

妻女『昨日は御本懐御目出度う存じまする』

安『その節は一方ならん御厚志を蒙り、何とも恐れ入りました、就ては右の褌、血に穢しましたるゆゑ清水を以て洗ひ淨め、路地へ乾かし置きましたる處、イヤモウ悪い奴が出入を致し、何時の間にか御大切の褌をば掠まれました、早速大丸方へ注文致して置きましたが、まだ出來致しません、どうぞ兩三日御猶豫を願ひます』

甚兵衛思はず吹き出し密と安兵衛の袂を引き

甚『安兵衛さん串戯ちやアねえ、排泄の手の褌を誂へる奴があるかい、買ひに行けば何時でもある大丸を知らねえのか』

安『餘計な事をいふな』

妻女『今日上りましたのは彼の節の御禮の上、家の相談を致したく、尤も今日御辭退が御相談に上るべきにございますが、昨日御目に掛り御縁に依つて、私夫に代り御相談に參りました、小家にて御不承下さいませうが何卒御聞き濟み下さいますやう』

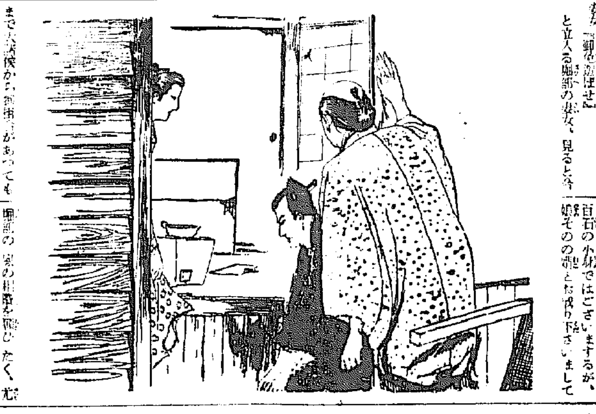

出來ではございません、併し、その節生憎居合せぬとの仰一言は、その場限りの御言葉でございませうか、或は眞實の御言葉でございませうか、その段をお伺ひいたし度う存じます』

安兵衛稍々顔を赧みれ、

安『誠に恐れ入つたるその御言葉、如何にも武士に二言はござりませんが、何を申すも貧乏浪人の身、手許にございません、何分その御猶合に相成りません』

妻女『イエ／＼、これは御挨拶へ遊ばされひと見えます、實は昨日現場においても一寸名前は申上げたれど、大事の折柄ゆゑ御聞取りなかりしも御道理、私は淺野内匠頭家來、留守居役堀部彌兵衛金丸の妻にございます、昨日御武勇の次第拝見致し感服へ罷つて良人に語りましたる處、殊の外感服致し、是非にと申しまするケ谷兒子母神の御利益に依つて、娘そのの婿がねに授け給ふ所か、貧弱なる堀部の家、百石の小祿ではございまするが、ただ娘そのの婿とお成り下さいまして

阿波共同汽船出帆
威海衛、芝罘、大連行
日 商 丸 (旅客輸送)
九月十二日 午後入港
九月十四日 午前出港
○朝鮮鐵道局ト連帶ニテ乗客並ニ貨物取扱ヒ
船切符發賣所京城三越支店
ジャパン・ツーリスト・ビューロー案内所
仁川府海岸町
代理店 野口商會 電話二四・一七三番

朝鮮郵船仁川定期出帆
乗客貨物付
●名古屋、京濱行 興西丸 九月十七日
●定州行 丸 九月十六日
●阪神行 金山丸 毎月 一日 十一日 廿一日
平安丸 六日 十六日 廿六日
●大連行 旅客十二圓 特等二十四圓
●上海行 金剛山丸 九月廿五日
隆安丸 九月廿三日 旅客十八圓 特三十六圓
●歐米印度濠州其他海外各港
沿岸航路出帆豫定
海州線 毎日出帆
鎭南浦線 毎日出帆 天候月 六回
朝鮮郵船仁川代理店
朝鮮運送仁川回漕部 代表電話一四一〇番

實驗醫學の最近轉廻

淋病

淋菌を 局所的に 全身的に 抗滅處理する

最新化學物質

4(4A・B・ト・A)B・S・D・A

急性、慢性淋病に於る淋菌の抵抗、淋菌の分裂増殖、淋菌の毒素分泌、淋菌の細胞破壞等治淋上の諸問題に對する明快なる實驗醫學的解答として治療界に提す

淋菌抗滅力の正體

最近發見されたる二基性最新化學物質たるヂメチールアミツドの淋病治療効果は、既に海外内地の諸權威により陸續として臨床實驗例が發表、追試再驗を重ねたる結果その特異の作能は治淋史上最も著明なりと認識されたのである。

―チメチールアミツドに關する文獻抄錄―

最新化學物質チメチール(みβ組成基)は、初期發見物たるパラアミノベンツオールズルフオンアミツドと化學構造を異にする高級に屬する新物質で、治療上特に淋病治療に於ける作用は特異的である。淋病患者に内服せしめたる最も早き反應は一晝夜以内に、排尿痛の消失、分泌物の停止、尿の清澄等に發現するが、特に本物質を衝擊的に内服せしめた場合は著るしい。

淋病化學多元性療法遂に完成

みβ獨自の組成による淋菌抗滅力の増大

内服ケンゴールの特質たるみβ組成はその根基化學物質が體内に於る殺菌滅菌作用を個々的と同時に協力相乘的に發生増大する獨特の化學作用を高度に純粹化せしむる爲創出されたる最新様式にして、治淋上最も必要なる淋菌に對する敏感高度の攝擇性、殺菌溶菌滅菌作用の嚴正、乃至淋菌撲滅に協力し之れを抹滅處理する細狀織内被細胞の賦活作用等は獨特の特長とする所、而もパラアミノ類時代に於て完成せず、漸くヂメチール時代就中内服ケンゴールのみβ組成によりて滿足點に達したのである。注射、局處療法その他の藥物療法の併用なく實質的に治療期間を短縮せしむる化學的多元性療法は遂に完成したのである。

衝擊的服用法

内服ケンゴールは治療單位を規定し治療の進捗を記錄す。急性慢性共衝擊的に化學量を體内に飽和せしむる爲一日三回毎食直後一回6錠一日18錠を必ず三日間連續服用し後四日間休藥するを一クールとす。

追加衝擊に就て

1クール完了後排尿痛分泌物共になく尿清澄する時にも猶1乃至2クールを衝擊的に追加すれば安全。重症にありては大凡4クール以上反覆すれば化學作用充滿する。

簡便にして副作用なし

體内化學作用強烈なるも本療法に於ては胃腸官器その他に何等副作用なし。

内服 ケンゴール

最新發賣 男女性 淋病多元性化學療法劑

適應症
急性淋疾 慢性淋疾 淋毒性副睾丸炎・攝護腺炎・淋毒性膀胱炎・尿道炎・膀胱炎・淋毒性關節炎其他・淋毒性尿道狹窄・淋菌による諸疾患

1クール 54錠	一圓五十錢
2クール 108錠	二圓八十錢
4クール 216錠	五圓三十錢
五百錠(病院大量用)	十二圓

東京市芝區通新町十三番地
發賣元 總代理店 合名會社 河原商店
電話三田一六八五・六一一三番
▽全國有名藥店にあり。
必ず「内服ケンゴール」と御指名ノ事
注 意
代金引換へ御送ゴ御小包ノ際ハ御照合
日東製藥合名會社 製品

LHA-3-B

執務の疲れと 船車よひに

ⓟ オフナール

疲労防止 快復劑

醫學博士 瀬野 男氏 創製
醫學博士 木下東作氏 推賞

主治効能
肉體的、精神的一般疲勞 頭痛、睡眠不足に因る頭重、スポーツの心悸亢進、息切れ、船車暈 山暈、二日酔、睡眠、精力増進の効

包裝及定價
十錠入 三十錢
二十錠入 五十錢
五十錠入 九十錢
百錠入 一圓六十錢
五百錠入 六圓五十錢

本店 大阪市道修町
支店 東京市本町
出張所 京城、臺北、奉天…町
日本製藥株式會社

ビタソート

綜合的榮養強壯劑

健康と安産に

推奬
大阪醫學博士 櫻井博士
淺井博士 岡崎博士
内野博士 ...博士
原田博士

ビタミンB カルシウム 酵母 鐵 燐
其の他人體に缺くべからざる榮養素を含み一劑にしてよく數劑の効果あり

強い兒を生む 母體を作る
弱い小兒を強くする
産前産後と病後に
結核と貧血に
胃腸榮養に

包装
二五〇錠 (一・五〇)
五〇〇錠 (二・五〇)
一〇〇〇錠 (四・五〇)
二〇〇〇錠 (八・〇〇)
粉末もあり

ビタソートはこれ迄のカルシウム又は鐵劑の如き一種類の製品ではなくビタミン類とカルシウム・鐵・藥用酵母其の他の綜合藥劑にして一劑にて能く數劑を兼ねたる保健強壯劑でありますから産前の保健と産後の容姿恢復と虚弱兒の健全なる發育の爲其他男女老幼を問はず弱體質を強健体にする榮養劑として最も合理的な製品です。

適應症
乳兒脚氣・胸痛・佝僂病・姙婦脚氣・發育不全・姙娠・悪阻・小兒消化不良・乳汁分泌不足・姿質・食慾不振・腺病・貧血症・粘・便秘・腺病質・胃腸・脚・結核性疾患の榮養に

全國有名藥店にあり 說明書見本進呈

大阪市東區淡路町
㊂ 丸石製藥株式會社

明色クリンシンクリーム

入浴前のクリンシンで見違る程美しくなる

急速度垢ヌケに一等の祕法

△クリンシンの世界的流行！

歐米に於てもクリンシンの流行は非常なもので從來の凡ゆる洗顔料やクリーム類は既に時代おくれとなり、最近の統計によりましてもクリンシンの使用額はあらゆる化粧品中の首位を占め、ために歐米婦人の美が一段と增したとさへ謂はれてゐます。

別人の樣に垢ヌケする

新入浴美容法

入浴前にお顔にクリンシン・クリームを一寸附けておくと誰でも顔にシンから垢ヌケして別人の樣に美しくなりますのでこの美容法が最近婦人の間で猛烈に流行してゐます。

△方法―入浴前に明色クリンシンを顔から首に輕くすり込みお湯に入るのです。お湯の中でじッとしてゐると毛穴が充分開き、獨特の美容成分が皮膚の深部に吸收されて汚れの多い美容作用を營み、一方ではこのクリーム特有の強力な淸淨作用で毛穴の奥の垢や汚れがグングン表面に吸出されて來ますから、お湯から上る時にキウくしぼつたタオルでその汚れを拭き上げます。

一品で五つのクリームの作用

1 洗顔クリームの作用
明色クリンシン・クリームは、驚くべき洗淨力です。一寸すりこんで拭きとるだけで、毛孔や皺襞の奥まですッキリと淸淨にして、今までのいかなる方法で洗顔なさつたよりもずッと淸潔な皮膚になります。アブラ性の方や臭にとれくらゐ良いものはありません。

2 コールドの作用
明色クリンシン・クリームはアレ止めとしてもコールド以上の効果があり、しかも普通コールドに比して三倍お徳用です。

3 榮養クリームの作用
明色クリンシン・クリームには、優秀強壯の綜合榮養成分が多量に配合されてありますからこのクリームで洗顔なさる事は、同時に最も優秀な榮養クリームを併せ用ひたと同じ効果が得られます。

4 化粧下クリームの作用
明色クリンシンで洗顔しますと、皮膚そのものがお化粧に最も適した狀態になりますから、化粧下クリームがいりません。それに、お化粧には今までに見られない美しいツヤがあります。

5 マッサージクリームの作用
明色クリンシンの指先の快い滑りは從來のマッサージ・クリーム以上ですし、同時に皮膚に優秀な榮養成分を與へますから一石二鳥の効果が得られます。

國策順應の クリンシンの 新裝品出づ！
國策に順應したスマートな新裝品が出來ました！
新裝品 定價 七十八錢

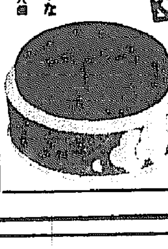

定價 一圓七十八錢

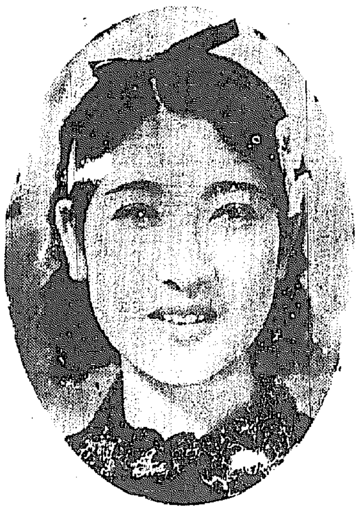

明色美顔水

複合粒子で ズバ拔けて美しく附く水白粉！

時間が經つ程一層美しさを増す！

粒子に素晴しい新工夫

△「複合粒子」の白粉は何故特別に美しく附くか？

これまで白粉はキメが細い程良いと言はれたものですが、明色美顔水、明色新白粉、明色固煉白粉はその細いキメに、更に獨特の新工夫を加へて一層獨特の精巧な微妙な粒子を構成してあるのです。ズバ拔けて美しく附く事、不思議なくらゐな化粧保ちの良い事、また附けてから時間が經つ程一層美しさを増す事の素晴しい化粧効果は全く、この精巧微妙な「複合粒子」の作用によるのです。

定價 一圓四十五錢

白色 肌色 濃肌色

3―29

伊太利の經濟素描

經濟解說

エチオピア戰爭に始まる國際聯盟の對伊經濟制裁に始まるイタリーの經濟のアウタルキー化は、その後スペイン戰爭、民主、防共陣營の對立尖鋭化に益々進展して居るが、この準戰時體制をとつて居るイタリー經濟を極めて簡單に素描すると左の如くである

輸入制限强化

昨年度に於てイタリーは一九三七年度に五十七億四千萬リラあつた入超を二十九億五千九百萬リラに減らすことに成功した、然し依然たる相當額の入超にあまり多くない金準備には可成の痛手を蒙つてゐる、それで政府當局は輸入統制を愈よ强化してゐる次第である、すべて不必要品の輸入は禁止乃至は嚴しく制限されており、ハリウッドの映畫の如きもこの輸入禁止の槍玉に上つてゐる、過去に於てはイタリーはその貿易支拂超過を外人旅行者の落して行く金で埋め合せてゐたのであるが、近年の外國旅行者の減少は伊太利爲替資金獲得難の重要な一因である、正確な數字は得られないが、昨年來のイタリーにおける反猶太人政策が可成この旅行者減少と關係があるのではないかといはれてゐる、恐らくこの外に歐洲の國際不安も大いに影響してゐるのであらうが、今夏はイギリス並にアメリカ人のイタリーを旅する觀光客は目立つて少いのである、かつて最盛時にはイタリーの外國旅行者による年收入三十二億五千二萬リラに達したこともあるのは隔世の感さへある

爲替管理

この外國旅行者減少に對應してイタリーは自國民の外國旅行制限を强化してゐる、又現在イタリー通貨密輸者には死刑を課すべき法律を立案中であるといふ、これはイタリーのリラ貨が闇りに闇市場で取引されるためであり、公定一弗に對し十九リラであるのに、この闇市場では一弗に對し廿五乃至卅リラとなつてゐる、一方で政府は途により外國爲替獲得に努力してゐるが、米國內イタリー移民の家族送金乃至はイタリー銀行預金に對して特にレートを一弗に對し廿一リラにしてゐる如きは此の好例であらう、イタリーの貿易政策は其の盟邦ドイツのものと同じく、バーター制度が重要な役割を演じてゐる、イタリーは北に隣るヨーロッパ諸國と清算協定を結んでゐる、この中で重要取引先の筆頭のドイツは本年五月十九日の統計によると三億七千八百萬リラだけイタリーより借り越してゐる

獨伊貿易關係

これはイタリーの貿易外收支受取超過によるものであり、貿易面に於ては一九三八年ドイツは一億九千四百六十五萬リラだけ多くの品物をイタリーに賣つてゐる、貿易外收支としては他國觀光客の代りに風光明媚のイタリーを訪づれる樣になつたドイツ旅行者の增加とイタリー勞働者のドイツ出稼ぎによる收入が主なものである、現在では約三萬人のイタリー勞働者がドイツ國內で働いてゐる、今春來輸入制限の影響が最も顯著に感ぜられたのはコーヒーの不足であつた、然し最近になつては大分エチオピア・コーヒーが出廻つて來てこの狀態を緩和してゐる、これよりもつと重大なのは水銀を除いてはイタリーに乏しい鑛產の問題であり、エチオピアも現在の所は殆んど問題にならないが地質學者は銅、金及び鐵鑛が埋藏されてゐると云つてゐる、最近の寵物アルバニアには石油があり其の四百四十五の油田から月に一萬五千トンの石油が出る、然しイタリーが月額十二萬三千トンの石油を輸入することから見ればこれは僅かに一割餘に當るに過ぎない、そのためイタリーは石油をメキシコ、ロシア等から引續いて輸入しなければならない狀態にある、この局面を轉換するため相當イタリーが恩義をかけてゐるスペインに現在注目が向けられてゐると云ふことは蓋し自然であらう

前年の八月に比べて 三倍餘の移入超過

入超額は六千八百六十一萬圓

八月中朝鮮對內地貿易は移出五千百八十三萬圓、移入一億二千四十五萬圓、合計一億七千二百二十九萬圓にして移入超過六千八百六十一萬圓となつた、これを前年同期に比すれば移出百七萬圓（二分）移入三千八百五十八萬圓（四割七分）合計三千九百六十五萬圓（二割九分）を增加した

而して一月以降累計にては移出四億八千八百十八萬圓、移入七億七千九百八十一萬圓、合計十二億六千七百九十九萬圓にして差引二億九千百六十二萬圓の入超を示しこれを前年同期間に比較すれば移出百十五萬圓（二…）年同期の三倍餘に達した譯である先づ本月中の移出入品の內容を見るに移出にありては、年初來の窮乏を示した

米の移出 一層不況にして前年同月に比し三十二萬石（六割三分）九百三十八萬圓（五割八分）の激減を呈し、大麥、大豆、魚油、合金、銀、明礬及肥料等また不況を示せるも肥料に於て百七十八萬圓の增進を看めとし各種鑛、乾魚、脂肪酸、紹織物、海藻、人絹用「パルプ」黑鉛等多數の貨物は槪ね出荷好況を告げた

一方移入 に於ては諸種の統制制限を反映して人絹糸布、肥料、棉花等引續き不況を呈したが、前年來異常の增進を示せるス・フ織物は內地に於ける統制回避品の滿洲向仲繼輸出の增嵩に因り前年同月の百卅二萬圓より一躍七百十萬圓に上り、又米は鮮米高に台灣米及內地米の入荷旺盛に拂き三百七十三萬圓、機械類は水力發電工事の進捗並に鑛山方面の活況を反映して發電機及鑛山用機械類の入超顯著なり總二百六十七萬圓

絹織物は 先高見越に因る買進みの爲に百九十四萬圓を各增進しその他毛織物、木材、石炭小麥、陶磁器等主要品の大多數は何れも顯著なる增進を示した

香港政廳で爲替統制

財務長官發表

【香港十一日同盟】香港政廳財務長官は本日香港における爲替取引に關し左の如く聲明した

香港政廳財務當局は爲替基金を設定した之によつて當局は無制限に左の三紙幣發行銀行に對し一志二片十六分ノ十三のレートを以てポンド貨を賣却し一志三片を以てこれ等三銀行よりポンド貨を買入れることになつた、三紙幣發行銀行は香上銀行、麥加利銀行、有利銀行である

朝鮮米增產五ケ年計畫

財務局長と打合せの上で公表

戰時食糧充實のため昭和十五年度から五ケ年計畫で實施さるべき朝鮮米增產計畫に就ては中央政府との打合せも完了したので、湯村農林局長は總監、總監に農林局としての方針を說明、十二日より水田財務局長との豫算打合せを行ふことになつた、而して本增產計畫は內容は秘密に附されてゐるが時局を反映し直ちに效果が顯れ然も資材を要せぬことを根本方針とするもので、四五日中に財務局長と打合せて決定をみることになるので近く增產目標その他の計畫が發表されるものと見られる

鮮米の最高價格 十二日本極まり

調整令公布前に決定

朝鮮にかける米價最高價格決定問題につき湯村農林局長は

內地の公定價格に運賃、諸掛その他鮮米事情を考慮して朝鮮市場の價格を決め、次に京城外六移出港の公定値を決定し產地相場は移出港から算定することとする、なほ之等銘柄別に決めるので大阪、東京を基準とするとき同一銘柄で二つの價段が出來て來るが、これは一つに統一する必要があるが詳細は十二日歸任の下坂原米穀課長を待つて決定する

といつてゐるので米穀調整令公布前に朝鮮の最高價格を決定し、本令公布の際は、これをあてはめることになつた

綿糸布聯の答申

纖維製品類中間販賣最高價格 決定案を八日提示

朝鮮綿糸布商聯合會では、かねてより本府商工局の人纖、本纖、ス・フ並に交織製品の中間販賣最高價格を作成中であつたが、八日宮林理事長が本府を訪問決定案を答申した、答申の內容は中間販賣業者の經營維持上の最低利潤率を一割七分とし、これを基礎に二百十三種の製品を五階級に分け、利益率も一般大衆の直接消費的製品の一割一分三厘を最低に特殊品（奢侈品）の二割五分を最高とし中間利益率一割七分にあたるやうになつてゐる、利益率の目標左の如し

▲中間販賣利潤
▲製品＝人絹、本絹、ス・フ織物並に以上交織物

一、普通品（一般通り品）一割一分三厘
二、中等品（中級品）一割三分
三、高級品（新製商品）一割七分
四、最高級品（製造品）二割
五、特殊品（奢侈品）二割五分

株式會社 公社債 藤本ビルブローカー證券 京城・黃金町一 電話本局 二八八八・二八一八

小運送能力の强化

滯貨山積に鑑み要望さる

鐵道局の滯貨數量は二十五萬噸を上下して今以て依然緩和されてゐない、いまや滯貨の累增と鐵道輸送力の低下は鐵道能力の低下となり大陸輸送態勢の折柄これが打開策の急轉換が要請されてゐるが特に鐵道に於ける輸送力低下の主要原因として

一、小運送能力の急激なる低下
二、貨物の洪水的到着による保管設備の狹隘化

が指摘され、小運送能力の集中强化による輸送增大運送能力の向上といふ鐵道政策上の根本理論を現實的に適用する必要に迫られてゐる從つて今後輸送能力强化の手段として小運送能力の可及的引上げ乃至强化のため各種の方策が採られねばならぬとされてゐる

特に小運送能力低下の直接の原因としてはガソリン、資材の統制强化でトラック自動車の著しき運行難、旱害に由因する地方牛馬運搬力の低下が擧げられるので是等の對策が急がれねばならぬが特にトラック運行難の直接原因たるガソリン、資材の統制については半島の兵站基地的中繼使命に鑑み特別の考慮方が中央當局に要請され、又保管設備の狹隘化對策としては可及的速かに保管倉庫の增設が必要とされる

かく小運送能力の低下を可及的に强化し一面保管倉庫の增設を遂行各驛の荷捌きを圓滑化しない限り如何に鐵道輸送能力が增强されても現下最も喫緊なる滯貨の解消化から離脫することは困難とされ特に此點に關する一般の注意を喚起してゐる

京城 仁川 金益證券

砂防林道打合會

けふ本府に開催

本府では旱害地方罹災民救濟の運營を圖るため先づ砂防工事の實施を急ぐことになり今十一日午前八時半より元林政課室に於て開催

人絹操短問題 有利に纏る

山本事務官談

人絹操短問題のため東上中の山本商工課事務官は十日歸任して語る

人絹操短內鮮打合せは先方で朝鮮の事情を了解して呉れたので朝鮮側としては相當有利に決つた、なほ內地の操短は三割となつてゐる

戰時禁制品の交戰國輸出に關し

英國總領事の注意

京城駐在英國總領事館では英國の對獨宣戰布告に伴ふ戰時禁制品に關し中立國が交戰國に對する輸出荷主の損害又は不便を除去するためこれが注意を喚起すべく九日朝鮮商工會議所宛禁制品表を配達方を依頼するところあり、よつて朝鮮商議では直に各會議所へ通牒會員の留意を喚起することになつた

△絶對禁制品

一、各種兵器、彈藥、爆發物、化學藥品、或は化學戰に供し得る適用物、並に之等工業又は修理に用ひられる機械、部分品、これらの使用に必要なる又は有利な物品、それ等工業の原材料、及び原材料製造又は使用に必要或は有利な物品

二、各種燃料、陸上、水中、空中における推進燃料、媒介物、これ等物品製造或は修理に用ひられる機械、部分品、これら使用に必要又は有利な裝置、物品動物、それ等の工業に使用される原材料及びこれ等原材料の製造に必要なる或は有利な物品

三、總ゆる交通機關、地圖寫圖、文書通信器、裝置、工具、器具並に其他作戰遂行上必要又は有利なる物品、機械、部類、及びこれ等工業或はその使用上必要有利なる物品

四、鑄貨、地金、通貨、證券の製造、金屬材料、原料、鑄型、金屬板、機械又は他物品をしてこれ等に必要或は有利なるもの

△條件付禁制品

五、各種飲食料品、飼料及び被服並にこの等製造に使用される原材料品

本米年度の鮮米輸出高

八十萬石程度か

八月中における朝鮮米の北支那滿洲への輸出は四萬四千三百餘石となり昨年十一月からの本米年度の輸出累計は七十七萬七千石に達しこれを前年同期に比して實に五十四萬五千石の增加となつてゐるこの內譯は滿洲へ約四十萬石、北支へ三十七萬石と大體半々のやうである、尙九、十月の輸出は在米うすの關係その他で多きを望めず結局鮮米本年度の輸出は八十萬石を突破するとして少量だらうと見られてゐる

元國自工新株拂込

殖銀本店にて徵收

元國產自動車工業株（九萬二千株）は東京自動車の第二新株となつてゐるが、十一日第二回拂込み一株十七圓五十錢を徵收殖銀本店で取扱ふが拂込總額は二百六十一萬圓に上つた

朝鮮雲母開發

九月下旬に創立

內地電機會社を中心とする朝鮮雲母開發會社（資本金二百萬圓）の設立準備は既報の如く漸次進捗したので、その第一回拂込み一株十二圓半は九日徵收した、株式の引當は六大電機業者において總株數の八割を引受け、殘餘の二割をその他の中小六電機業者が分擔して持した創立總會は九月下旬東京に開き、十月初めより愈よ營業開始の豫定である

棉花の格付 前年と不變

千田技師の談

棉花格付會議出席のため釜山に出張中の本府農林局千田技師は九日「あかつき」で歸城したが、左の如く語る

本年は旱魃のため質も多少惡く纖維も幾らか短かいので格付決定で苦勞したが、大體昨年と變らぬものを決めて來た、棉花その他の棉作狀況を見たがボールも小さいやうで、昨年と比べると良くないので或は繰綿步合も低下するかも知れぬ、しかし他作物に比し斷然棉がよいので棉作は農民に一層好感を持たれてゐる

人絹織物移入組合設立に着手

全纖維への裁斷も近く發表か

人絹織物移入組合設立に關しては東上中の山本商工課事務官も十日歸任したので、直ちに組合設立に關する準備を開始したが、本府商工課では今回の組合設立に關する根本方針を

一、業者が共倒れの惧ひによる破產なくし共倒れの懸念から救出する
二、內地から移入すべき商品數量を確保する

といふ點においてゐるので、本年に入つて內地の統制にかかれのため朝鮮に進出したかの如き感がある他業種側の組合員に對しては道義上から見るも面白くないので、本府商工課では組合そのままを容認する譯にゆかぬとしてゐる

依つて全纖維組合でもその一部のものは組合に加盟する資格が與へられ大部分のものは今回設立の移入組合から除外されることになる模樣である、この形勢を察知した組合內部では目下二派分立の形にあるが本府では茲四、五日中に本府の方針を闡明すべく準備中である

ふから問題は程度によるが蓬萊運商は除かれない模樣である

報國砂鐵の未拂込徵收

報國砂鐵では第一期工場建設の最終部分を賄ふためかねて未拂込の徵收を申請中であつたが、この程漸く正式認可を見たので來る二十八日一株につき十二圓五十錢總額百萬圓の未拂込を徵收することになつた、同社は之によつて資本金四百萬圓全額拂込濟となるので秋田第二工場の建設に近々取りかかるとすれば總ゆる事業の一千萬圓增資も年內には實現する見込みである

蓬萊米が鮮米より割高

近く抑壓さるか

內地大市場における正米の不足は顯著であるが、鮮米の移出も頗る不振のため蓬萊米中心に取引は振つてゐるといひ、蓬萊米が內地米を上まわる奇現象であるが鮮內の狀態は

京仁で蓬萊南部四等十五圓十錢、中部四等十五圓九十錢、北部五等十五圓二十錢、それでも入荷は十分でなく、これを石に換算して北部五等で三十八圓となり、中部の四等は四十圓にもつく、朝鮮米を遙かに突破してゐる、米質狀態において格段の差のある台灣の米が鮮米より高いといふ奇現象である、これでは鮮米の現地からの出廻りも順調にも行くまい、東京でもかうした者が高いので近く蓬萊米の最高價格を決し、同時に下げるといふ

株式 情勢好轉 反騰す

前場 休日前大引際になつて新東から反騰步調に轉じたが今朝は歐洲動亂の發展と支那新政權確立近しとの見解から買氣を催し氣配好轉するに至り新東一五九圓四高と舞騰し滿業八〇圓丁と三圓丁と二圓高新鐘一一五圓五と三圓に寄附あと新東は八圓五と小弛みを呈したが押目待ちの買物の潛在とあつて底固く騰勢を呈し結局新東一五九圓丁と同事新鐘一一五圓三と二安と前場引

地合轉換

今朝は新東から强調を呈しその反騰力には侮り難きものがあつた歐洲の動亂は結局永引くものとみる方が强く東京はこの見解から再出發してゐるやうである一方在支政權の動きは益々活潑となり北支、維新兩政權の汪への統合も近きとされ更らに重慶政權の要人も續々政權へ參加して來つつあるので統一新政權の確立は近きにありとされこの日本の建設工作も全面的に押進められつつあり租界回收も新政權確立後には實現可能であり然もそれが案外早く來るのではないかとの見方からこれを材料として今朝あたりは買進んでゐる仕手

明治町食堂

休日前大引の反騰は一寸底力があるやうに見受けられたが歐洲の動亂永引くとみて買氣が擡頭してゐる▲これがどの程度のものか一寸測り難いが東京が腹を入れてゐるのでこの調子だと一寸高値をみせさうにもある戰爭不擴大も長期化もそれ相當の根據があるんだから▲本腰に至つたらどんな相場を出すか判らないところに戰時的相場の特徵もあるといふ譯だ▲歐洲からの電報はみな宣傳の方が多いのだから何れも見當保ち難しでここは自ら外交の動きを把握するほか手がないのだ▲新東の二圓高新鐘の三圓四高は一寸飛び過ぎた感もあるが高値挽えの然らしむるところだこの隱れ方も殆んど利を入れてあつたから双方本腰を入れての戰となるだらう▲歐洲より支那だといふのが肚からの强氣の態度であり新政權を買よい連中はもう相當に玉を仕込んでゐるらしい歐洲の如何を問はずとの自信ある仕手が一兩日中に出て來つつあるやうだ▲之が本格化すると今一度大きな相場が展開されることになる仕手…しなることも考へておかねばならまい▲汪北銘の運動は大分進步してゐるやうだこれが當面相場の支柱であり飛躍の大材料だからこの動きを睨めつつ押目買は氣が强いと云ふものだと云つてゐる向もある▲伊太利の五國會議が物になるかならぬかこの方はもう餘り氣をもまぬがよい何れにしても相場には一應織込濟みだ別の視角からこの相場をみに行きたい即ちこちらも白紙に還元といふ奴さ

米期 氣乘薄に閑散

前場 當限は八圓二十二錢と寄付き賣方の手仕舞ひに十四錢と既古垂れたが中限は八圓丁度二厘附けた切り其他は全く商內が成立せず又先限も七圓七十九錢と稍々弱含みの商狀に寄付いたがアトは油斷八十錢所に焦付き取引は頗る閑散に前場を終了した

籾 商內は依然閑散で一厘二厘は出來不申を呈し三厘十圓八十

後場 前場閑散のあと後場は當中不申先は七圓七十九錢と持合であつた

引下への希望

鮮米の最高價格を內地米の公定價格に限し運賃諸掛りまで加算して決定するとせば現在の價格より更に二圓近くの引下げを要するわけであるがさうなつた場合問題は米自體がそれに追從するかどうかで局で審議中の米穀調整令に基き現物の價格は素より持米防の賣惜みに對しても調整をなすわけであるがしかしそれは現物を思惑して賣惜んでゐる者が多い時に效果のあるもので本年の如く各集散地を初め現地にも米その物の融通が甚しい際現物の賣物が澁滯になつて價格が安くなるとは絕對不可能と見られてゐる從つて滿鮮市場においても今直ちに價格の引下げをなすとは市場を閉鎖するの外ないので新穀が出廻るやうになつてからの實施を希望する者が多い

感六界米

鮮米移出促進のため來城せし大阪の營業者は前日仁川の各精米業者とも會見して種々懇談したが、問題は原料不足であるから政府の所有米を拂下げて貰ふの外ないらしい▲成程朝鮮の白米も大阪における差別待遇撤廢後は採算が出合ふことになつてゐるので政府の所有米を拂下げて貰ふと總てが圓滑に運び一擧兩得の效果を擧げるかも知れない▲九日歸任した湯村農林局長の談話に依ると鮮米の公定價格は早晩更に大幅の引下げとなる模樣だが內鮮一體の立前から云ふとこれも已むを得なからう▲然し鮮米は內地米と異なり無理に玄米で移出しなくても白米に加工して取引せしむる方が總てに對し遙かに有利であるから公定價格を定める上にもこの點は大いに考慮する必要があると思ふ▲何れにしても問題は滿鮮市場の運命で今度當局が引下げする公定價格と現物が統一しないと滿鮮市場なるものはその存在を失ふものと見るの外ない

公社債利廻表

銘柄	利率	最終相場	最終利廻	償還期限
甲號五分利	50	105.00	4.56	38
第二五分利	50	105.00	4.65	65
廿一年四分半利	45	103.25	3.90	21
一號四分利	40	103.35	3.71	34
一回四分利	40	103.45	3.75	44
雜四分利	40	103.35	3.76	44
い三分半利	35	98.60	3.70	23
三分半支那事變(る)	35	98.00	3.69	31
佛貨四分利	40	199.25	3.79	45
米貨六分半利	65	397.50	5.93	29
二回滿洲投資	40	100.88	3.80	26
京城府8回	43	100.40	4.25	33
釜山府第三次事業	43	100.40	4.26	28
京畿道第七回	43	100.40	4.25	29
り號殖保興業	42	100.50	4.14	29
182回 〃	43	100.60	4.21	26
133回 殖產	45	100.60	4.38	22
193回 〃	43	100.60	4.22	25
165回 〃	42	100.00	4.20	27
105回 東拓	45	100.60	4.35	19
123回 〃	43.5	100.60	4.26	25
146回 〃	43	100.40	4.24	26
35回 產滿	50	100.70	4.17	15
41回 〃	45	100.70	4.38	24
49回 〃	43	100.40	4.25	24
50回 〃	42	99.90	4.22	24
65回 〃	43	100.40	4.26	27
二回金融債券	43	100.30	4.21	18
3日本窒素	43	100.20	4.26	24
2い朝鮮窒素	43	100.30	4.24	20
10朝鮮鐵道	45	100.50	4.29	17
Jい東電	43	100.40	4.27	24
一鐘紡	42	100.00	4.20	24

各地正米市況

銘柄	寄付	銘柄	寄付
玄米 三等	[illegible]	銀坊主 三等	[illegible]
多摩	[illegible]	陸羽	[illegible]
白米丸仁一等	[illegible]	赤神力五等	[illegible]
新玄米	[illegible]	銀坊主	[illegible]
陸羽	[illegible]	赤神力	[illegible]
大豆	[illegible]	圓錢	[illegible]
群山三等	[illegible]	世州三等	[illegible]
海州三等	[illegible]	金浦三等	[illegible]
南鮮三等	[illegible]	鐵原三等	[illegible]
水原四等	[illegible]	天安四等	[illegible]
小麥	圓錢	沙里院三等	[illegible]
釜山（一） 四等	[illegible]		
大邱（一） 四等	[illegible]		
群山（一） 四等	[illegible]		

京城綿布仲値

品名	値
大正（一）四等	[illegible]
三等金巾	[illegible]
改良九	[illegible]
豚	[illegible]
犬	[illegible]
飛馬	[illegible]
孔雀	[illegible]
東方朔	[illegible]
九	[illegible]
金甲	[illegible]
四・五	[illegible]

一般商品市況

品名	限月	値
三品 / 長堀 / 九曜 / 世界 / 双人 / 改良開禧 / オリ / 公會 / 五枚金 / 金明 / 關老 / 不倒 / 天桃	[illegible]	[illegible]
大羽	九月 十月 十一月 十二月	[illegible]
鯛		八〇〇 八二三

各地商況

◎阪神鐵油 阪神FOB下ラム鐵入（百斤） 二六五〇
同 現物（百斤） 二三五〇
◎北海木炭入 一四四〇
◎紐育棉花 當限 九三五
◎大連特產 當限 八六〇 先限
▲大豆 現物 八、八五 當限 八、九〇 先限 八、五九
▲豆油 現物 一八、五〇 當限 一八、八〇 先限
▲豆粕 現物 當限 一、四六〇 先限 一、四六〇
▲シカゴ小麥 九月限 八十二仙八分の三 十二月限 八十二仙八分の一 五月限 八十二仙二分の一

京日卸賣物價

品名	値
◎純金 金（市中賣值）（一匁）	一四、九〇
白金（一匁）	[illegible]
純銀 市價（一匁）	[illegible]
◎食料品（京城主要商店調）	
朝鮮栗（百斤）	[illegible]
稀粉	[illegible]
綿砂糖（二十斤入）	[illegible]
滿洲北海道物（仁川市價四十五斤入）	[illegible]
朝鮮改良種（一俵）	[illegible]
◎燃料品（仁川小賣）	[illegible]
撫順炭中塊一噸	[illegible]
鮮內有煙炭切込一噸	[illegible]
撫順炭二ツ穴一俵	[illegible]
石油鷄印（一罐）	[illegible]
◎建築材料	
角材（尺締）	[illegible]
杉松（尺締）	[illegible]
◎雜貨	
小野田セメント（一袋）	[illegible]
大豆安眞物（一枚）	[illegible]
硫安明礬物（十貫）	[illegible]
過燐酸石灰內地物	[illegible]
壓搾粕	[illegible]
◎金物	
電氣銅（百斤建）	[illegible]
丸釘二吋（十貫）	[illegible]
同 六分（十貫）	[illegible]
同 八分（十貫）	[illegible]
鐵板三×六一歩	[illegible]
同 四×八一歩	[illegible]
同 五×十一歩	[illegible]
ブリキ八番一函	[illegible]
中板ナタノク印	[illegible]
平板二十九番	[illegible]
丸釘一吋	[illegible]
針金八番	[illegible]
小波板六尺一枚	[illegible]
植物油	
ヒマシ油（百斤）	[illegible]
白絞油（一罐）	[illegible]
胡麻油（一罐入二罐）	[illegible]

株式（十一日） 朝取短期

朝取算定と日步

銘柄	寄付	大引	高値	安値
朝取 前・後 / 同新 / 大新 / 東新 / 滿業 / 同新 / 鐘紡 / 同新 / 日立 / 拓新 / 北拜 / 製鐵 / 朝石 / 日窒	[illegible]	[illegible]	[illegible]	[illegible]

銘柄	算定	日步	代引
朝取 / 同新 / 大新 / 東新 / 鐘新 / 同新 / 拓新 / 滿業 / 朝石	[illegible]	[illegible]	[illegible]

朝取短期建玉表

銘柄	賣方	買方	建玉數
朝取 / 同新	[illegible]	[illegible]	[illegible]

大株短期

銘柄	寄付	大引	高値	安値
大新 / 東新 / 鐘新 / 同新 / 滿業 / 東新 / 同新 / 朝新 / 日窒 / 帝人 / 鐘淵 / 郵船 / 日本 / ラサ / エ	[illegible]	[illegible]	[illegible]	[illegible]

東株長期

銘柄	前寄	前引	後寄	後引
東新 / 鐘新 / 同新 / 滿業 / 三菱	[illegible]	[illegible]	[illegible]	[illegible]

東京短期

銘柄	寄付	大引	高値	安値
東新 / 鐘紡 / 同新 / ラサ / エ / 小倉 / 鋼管 / 塩業	[illegible]	[illegible]	[illegible]	[illegible]

東京現株

銘柄	賣	買	取組高
東新 / 滿業 / 同新 / 富士紡 / 日石 / 同新 / 東株 / 東新 / 郵船 / 王子紙 / 鋼管	[illegible]	[illegible]	[illegible]

期米（十一日） 朝取 仁川

限月	當限	中限	先限
前場 (一)〜(五) / 後場 (一)〜(十)	[illegible]	[illegible]	[illegible]

仁川期籾（百斤）

	當限	中限	先限
前場 / 後場	[illegible]	[illegible]	[illegible]
據入價段	二八・五〇	二九・〇〇	二〇・〇〇
取組高	[illegible]	[illegible]	[illegible]
出來高	[illegible]	[illegible]	[illegible]

大阪期米

	當限	中限	先限
前場 / 後場	[illegible]	[illegible]	[illegible]

大阪期米取合 賣方 買方 取組高 [illegible]

▲引締氣配 [illegible]

各地期米

前場 寄 引 後場 寄 引：京城 / 下關 / 名古屋 / 釜山 / 大邱 / 群山 / 木浦 [illegible]

商品（十一日）

△大阪綿布 前場 當限 先限 後場 [illegible]
△横濱生糸 前場 後場 [illegible]
▲現物最優等 [illegible] 圓
△大阪棉花 前場 後場 [illegible]
△大阪人絹 前場 後場 [illegible]
△東京人絹 前場 後場 [illegible]
△福井人絹 前場 後場 [illegible]
△大阪砂糖 前場 後場 [illegible]

外電（十一日）

倫敦銀塊 [illegible]
米 現一一・四五
印 現一三・六五
スチール株 [illegible]
アナコンダ株 [illegible]
英米爲替 [illegible]
日米爲替 [illegible]

金融（十一日）

東京コール 翌日物 〇・〇〇 無條件 〇七二五 月越 〇七〇〇
日銀前尻（九日） 發行高 [illegible] 正貨準備 [illegible] 保證準備 [illegible] 貸出高 [illegible]
鮮銀前尻（九日） 發行高 [illegible] 正貨準備 [illegible] 保證準備 [illegible]
鮮殖醫券（九日十一日）[illegible]

白井友之助商店 大正九年創業 京城取引所取引員

歐洲の戰火は波國正規軍の火蓋により最早和平絕望となる向二十年振りに現出する株式資金時代は宛ら天氣晴朗なれど波高しなり御申越次第献呈「株式讀本」の一讀は必須

三和株式現物店 京城府明治町一丁目 九月十一日 [illegible]

現株氣配 [illegible]

源山本源作商店 京城府明治町 代表本局五一九一番

短期部 [illegible]

東亞證券 現物部 [illegible]

大原證券會社 京城府明治町二丁目 代表電話本局五一二三
本日ノ動キ [illegible]

三田原取引店 堅實を誇り親切をモットーとする 京城府黃金町二丁目 代表電話本局②五一七〇番 證券現物 朝取短期 [illegible]

丸京株式店 京城府黃金町二丁目 代表電話本局四八〇三 朝取證券 有價證券 [illegible]

商業登記公告 海州地方法院 [illegible]

商業登記公告 大田地方法院永同出張所 [illegible]

商業登記公告 大田地方法院 [illegible]

商業登記公告 公州支廳 [illegible]

商業登記公告 原州支廳 [illegible]

商業登記公告 鐵原支廳 [illegible]

商業登記公告 [illegible]

法人登記公告 碧潼出張所 [illegible]

法人登記公告 宜寧出張所 [illegible]

法人登記公告 鐵原支廳 [illegible]

京城日報
朝刊
朝夕刊共十四頁

寄贈 14.9.15 帝國圖書館

證券部 京城黃金町 期米部 仁川本町

國境進撃の佛軍に 獨軍俄然攻勢に轉ず
ザール河畔線に抑止か

【パリ特電十一日發】ザール地方においてドイツ國境に進撃しつゝあつた佛軍に對しドイツ軍は俄然攻勢に轉じ、佛軍をドイツ國境内數哩のザール河畔の線に沿つて抑止したものと信ぜられる、なほドイツ部隊は漸次強化されつゝある、西部戰線における兩軍の動きは頓に活潑化してゐる

【パリ特電十一日發】西部戰線においてはドイツ軍は漸次佛國軍を反撃する態度に出で、佛軍戰線の北端を攻撃しつゝあり、即ちドイツ軍はモーゼル河東側及びジエルク（ルクセンブール東南約廿五キロ）東北地區に兵力を集結してゐる、その結果、北部進出を阻止されたフランス軍は攻撃の鋭鋒を南部のヴヂーユ山脈方面に轉じ盛んに攻撃戰が展開されてゐる模樣である

獨・佛攻撃戰を展開

獨領で佛塹壕構築

【ロンドン特電十日發】ザール地方進出のフランス軍はザールブリユツケンを越えて激戰しつゝあり右翼部隊援護のため十日敵に猛砲撃を浴びせつゝ攻撃を開始したが、ドイツ軍もこれに對し猛烈な砲火を浴びせて應戰、激戰の後ドイツ軍は退却、フランス軍はドイツ領内において盛んに塹壕構築を行つてゐると傳へられる

一方ドイツ軍は十日モーゼル河の東（ジエルク）の東北において攻勢をとり猛砲撃を開始するに至つたが右はフランス軍の戰車、歩兵の進撃を阻止するための作戰とみられ、ドイツ軍はマヂノ、ヂーグフリード、ルクサンブール國境を結ぶ山岳地帶におけるフランス軍の前哨的行動をなんとかして喰止めようとしてゐるもの、如くである、フランス軍はこの攻撃に對しチオンビール前方のマヂノ線から猛砲撃を浴びせてゐる

西部戰線戰況 獨司令部の發表

【ベルリン十一日同盟】ドイツ最高司令部は十一日西部戰線の戰況に關し左の如く發表した

一、さきにわが方の撤退せるザールブリユツケン飛行場はフランス軍の砲撃を受けつゝあり

一、フランス軍の飛行機二機撃墜せられたり

ワルソー徹底砲撃 飛行機で警告を撒布

【ロンドン特電十日發】アムステルダムからの情報によればブラウヒツチ將軍はワルソー防衛軍が降伏を肯じなければ徹底的砲撃を行ふ旨の警告ビラを飛行機から撒布せしめたといはれる

獨の南進部隊 ルヴオウ脅威

【ロンドン特電十日發】デーリー・テレグラフ紙によればポーランド南部進撃のドイツ軍はタルノウからヤルスウ、プルゼミスル方面に進撃ルヴオウを脅かしてゐる、ルヴオウが陷落すればポーランドとルーマニアの交通路が遮斷されることになるのでポーランド軍は決死的抵抗を試みるものとみられてゐる

閑院總長宮殿下 きのふ御參内

【東京電話】閑院參謀總長宮殿下には十一日午後一時五十分宮中に御參内 天皇陛下に拜謁、御所管事項につき御奏上、同二時卅分御退出遊ばされた

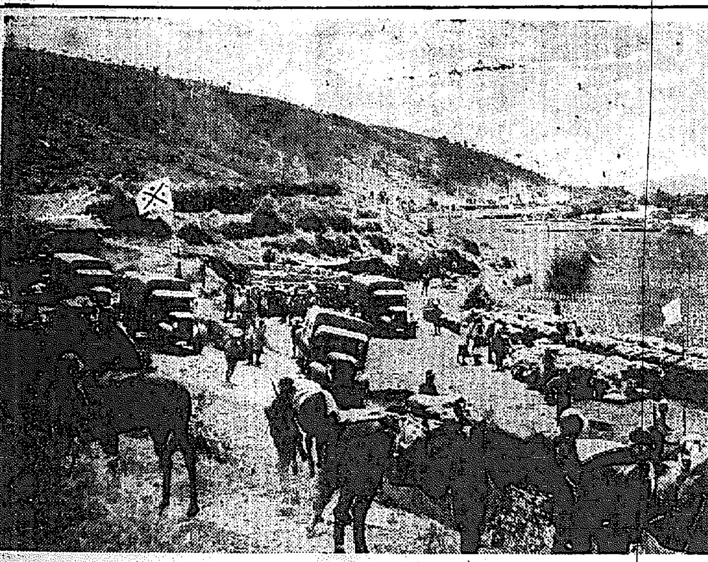

前進を待つ我がトラック隊（北支戰線）航空便

北支八月中の綜合戰果
敵屍七千五百餘 交戰數實に三百八十一

【太原十一日同盟】八月上旬の潞安東北地區における殲滅戰、秋季山西肅正戰第百十五師掃蕩戰、武士敏麾下第四十二師、第百六十九師殲滅戰及び中旬の沃州西北地區における第八十三師、第八十五師殲滅戰などを始め山西省內各地區に展開された殘敵掃蕩戰の八月中の綜合戰果は左の如く大なるものがある

交戰敵兵力八六、九六七▲交戰回數三八一▲敵死體七、五八六▲捕虜一、三三六▲鹵獲品 山砲二、同彈藥一三二、迫撃砲二八、九四〇、輕機三一、自動小銃四一、同彈藥二一七、重機四、同彈藥三八、一、〇一二、同彈藥三、一〇〇、小銃〇〇、拳銃九七、同彈藥二、五四四、手榴彈二〇、三三〇、青龍刀八七、銃劍五五三、防毒面三七、望遠鏡一一、馬一五九、無線機九、その外被服、糧秣多數

周邊においても多數の軍用自動車を發見、その大部を爆碎し運搬中の軍需品多數を燒失せしめたり

一、南支方面において八日以來水路啓開作業に從事しありし海軍掃海部隊は九日航空部隊の援護の下にその一部艦艇をもつて岐山、東禁における陸軍部隊の揚陸に協力、また有力なる陸戰隊をもつて顧山上陸を敢行、水陸相呼應し所在の殘敵を攻撃、これを潰走せしめて水路啓開作業の一部は潮汕附近の地域一帶にわたり有力なる敵の山砲また陣地を連續爆砕し、これに甚大なる損害を與へたり

武漢地區の戰果

【漢口十一日同盟】炎熱を冒して敵殲滅戰中の武漢地區各部隊の八月中における戰果左の如し

一、江北及び大別山方面 交戰回數一一四▲交戰兵力三三、七五〇▲敵遺棄死體二、九一三▲捕虜一三三▲鹵獲品 重機二、小銃二四三、同彈藥四三、四三六

一、江南方面 交戰回數一三〇▲交戰敵兵力一四、七六〇▲敵遺棄死體一、四四二▲捕虜一、八四〇▲鹵獲品 重機一、迫撃砲一、小銃三三〇、同彈藥九二、四九二

海軍航空隊活躍

【上海十一日同盟】艦隊報道部十一日午後四時發表＝

一、中支方面において昨十日海軍航空部隊は前日に引續き江西、瑞江水域交通機關の偵察攻撃に從事中、撫樹鎭、仁如及び峽江において敵艦艇八隻を爆沈また大破し、また吉安、安福市の

第六次聯合委員會
大戰中立態度決定か

【北京十一日同盟】臨時、維新兩政府の第六次聯合委員會は廿日から三日間南京において開催され、廿二日は委員會設置一周年記念祝典を行ふこととなつた、同委員會開催を機會に王克敏、梁鴻志、汪精衛三巨頭會談も行はるべく、新中國建設問題はこれを機として具體的に進展するものと期待される更にその際聯合委員會館に新中央政府においても歐洲戰爭に對する中立的態度を決定されるものとして極めて注目される

貨物船龍雲丸 英驅逐艦より不方威嚇さる

【福岡電話】久留米市所有貨物船龍雲丸（六、四五〇トン）はマレー半島ランゲーンから鐵鑛石六千四百五十トンを積載、十一日午後若松港に入港したが、同船は六日午後七時頃臺灣南端六十哩の地點に差しかゝつた際、突如霧中を搭載したイギリス東洋艦隊驅逐艦『H四十九號』が砲門を同船に向け威嚇し戰鬪スレスレにまで接近し誰何した後、日本船たることを確め香港方面に立去つた、日本船に對する威嚇行爲は不解であるとして關係方面を刺戟してゐる、同船々長古賀甲太郎氏は同事件につき語る

從來バーシ海峽附近でいつもイギリス東洋艦隊から誰何されるので船乗り仲間では何等かの對

時局經濟對策委員會第一回總會

【東京電話】政府は歐洲戰爭勃發に伴ふ緊急事態に對處して國內經濟諸對策に改訂の必要を生じたため企畫院に『時局經濟對策委員會』を創設したが十一日午後一時半企畫院において同委員會第一回總會を開催、會長武部次長以下各委員出席、先づ武部會長から開會の挨拶あり次いで溜田幹事長から幹事會で決定せる新物價原案を說明、これを附議し審議に入り

賀屋北支開發總裁動靜

【北京十一日同盟】在京中の賀屋北支開發會社總裁は十一日午前より軍、興亞院、華北連絡部その他日本側關係機關を訪問して就任挨拶をなしたが、なほ同總裁は

政務官割當 十五日決定か

【東京電話】政務官の各派割當については阿部首相は從前通り民政、政友十一、政友十一、小會派四と政策出身の永井、金光兩相及び遠藤書記官長をして調停せしめてゐるが政友會は中島、久原兩派に分裂してゐるため何は最後的決定までには至らず、首相としては斡旋を中島派六、久原派五に落着けたい意向で、新任書記官長より兩派の上十日中島、久原兩總裁と會見して諒解を求め、妥協がつけば他會派政務官とともに來る十五日の定例閣議に附議決定發令の見込みである

一、世界動亂の新事態に對處すべき物動計畫の再檢討

一、生産力擴充計畫、資金計畫、輸出入計畫、勞務計畫など遂行に伴ひ生ずべき國家總動員體制の全面的實施

の二項目を中心として準備を進めた、なほ同委員會は今後も國際政局の變轉に伴ひ隨時開會され、戰時財政經濟政策の遂行に萬遺憾なきを期する方針である

臨時政府中立宣言傳達

【北京十一日同盟】八日發表された臨時政府のヨーロッパ動亂に對する中立宣言は即時臨時政府當局より在北京英、米、佛、獨、伊大使館に傳達された

は十二日支那側各機關を訪問、十三日石景山製鐵所を視察の上、十五日張家口に向ひ、日本側及蒙古側各機關を訪問、十八日北京に歸り廿四日まで滯在その間天津水害見舞をなし、廿日空路青島に向ひ廿八日青島出發『日光丸』にて歸國の豫定である

秋田外十七地方 一日米穀現在高

【東京電話】農林省第一次發表＝秋田縣ほか十七地方の九月一日米穀現在高は五、〇一九、三九六石五斗で前年同期に比し一割五分四厘の減少である

三越の眼鏡
檢眼無料
專門醫の檢眼
檢眼時間 午前九時より午後五時まで
京城三越 眼鏡部

多額議員當選者

【東京電話】十日全國一齊に執行された貴族院多額納稅議員選擧の當選者は次の通り

兵庫 多木久米次郎(八〇)政友(新)
福川 飛作(六〇)中立(再)
島根 田部長右衞門(六二)中立(新)
鳥取 米原章三(五七)民政(再)
香川 大西虎之助(六〇)政友(再)
德島 西野嘉右衞門(六二)中立(再)
福岡 出光佐三(五四)政友(再)
大藏 守治(五七)政友(再)
長崎 橋本辰二郎(六三)中立(再)
宮崎 竹下豐次(五七)中立(新)
富山 佐藤助九郎(五三)民政(新)
石川 中島徳太郎(六五)中立(再)
大阪 佐々木八十八(六五)中立(再)
和歌山 中山太一(五九)中立(再)
奈良 吉村友之進(六三)中立(新)
三重 松井眞太郎(五七)中立(新)
京都 小林嘉平治(六六)政友(再)
滋賀 風間八左衞門(六三)政友系(再)
 大澤德太郎(五七)政友(再)
 野田六左衞門(六七)民政(新)
福井 熊谷三太郎(六三)中立(新)
岡山 坂野鐵次郎(六七)民政(再)
山口 山上岩二(五五)政友(再)
大分 麻生益良(五三)政友(新)
佐賀 秋田三一(四五)中立(新)
熊本 中野猪雄(四三)政友(新)
 古荘健次郎(五〇)政友(新)
鹿兒島 山隈康(七三)同同(再)
 上野善左衞門(三九)中立(再)
 岩元達一(六三)中立(新)
廣島 松本勝太郎(六六)民政(再)
 水野甚次郎(五九)政友(再)
東京 小坂梅吉(六七)民政(新)
 小野耕一(五九)中立(再)
岩手 柴田兵一郎(四三)政友(新)
北海道 板谷宮吉(五五)政友(再)
 栗林德一(四四)中立(新)
青森 佐々木嘉太郎(六一)政友(新)
山形 三浦新七(六三)中立(再)
神奈川 平沼亮三(六一)民政(再)
埼玉 磯野顯幸(六三)政友(再)
 松本眞平(六三)政友(再)
群馬 岩田三史(六〇)政友(元)
 龍澤金藏(六〇)政友(再)
長野 小坂順造(六九)政友(再)
 片倉兼太郎(五六)中立(新)
愛知 磯貝浩(七三)政友(再)
 下出民義(七九)政友(再)
山梨 名取忠愛(七四)中立(再)
岐阜 渡邊甚吉(三四)中立(新)
宮城 伊澤平馬(三三)政友(新)
秋田 鹽田國平(五七)民政(新)
茨城 結城安次(五六)中立(新)
 飯島富輔(五六)中立(新)
千葉 菅澤重雄(七〇)政友(元)
 濱龍藏(五三)政友(新)
沖繩 平尾喜一(四七)政友(新)
靜岡 鈴木與平(五七)政友(新)
 鈴木幸作(六七)政友(再)
新潟 飯塚知信(四八)民政(新)
 長谷川諸夫(五九)中立(新)
栃木 上野宗次郎(五三)政友(新)
福島 大谷五平(四九)民政(新)
 諸橋久太郎(四七)政友(新)
愛媛 佐々木長治(四三)政友(新)
高知 野村茂久馬(七三)中立(再)

漸次積極的獨支援
伊紙、國民參戰論に熱意

【ニューヨーク十日同盟】歐洲動亂の鍵を握るムツソリーニ首相の態度については各方面で種々の臆測が行はれてゐるが、十日ニューヨークに達したAP通信ローマ電はイタリー新聞の論調が漸次對獨積極支援に傾きつゝある點を指摘し、左の如く報道してゐる

ムツソリーニ首相は今後の方針について一切沈默を守つてゐるがイタリー新聞の論調が漸次積極的にドイツ支持になつて來たことは極めて注意すべきことである、即ちイタリー新聞は

一、ドイツ軍のポーランド進擊作戰の成功を口をきはめて絶讚してゐること

一、英佛兩國が何等大規模な攻勢に出でざるは笑止千萬なりとすること

一、イギリスが諸國の中立を侵したことに對する非難

等によつて看取される他方一般國民も最近に至り漸次參戰論に轉ずる熱意を示すに至りイタリーは結局ドイツを援けて參戰しフランスを撃滅すべきであるとの聲が漸次たかまりつゝある

南部戰線躍進

【ベルリン十日同盟】西部戰線の形勢は未だ機を待して放たれぬ形であるが、東部戰線ではドイツ軍は連日目覺しい進撃を續けてゐる、既にボズナニアーを中心とする前線ラドムを中心とする中部戰線ルテニア方面寄りの南部戰線一齊に日來躍進を示し、各所に包圍戰を展開しつゝある、先づボズナニア戰線では最初ポーランド軍主力が頑强な抵抗を示し戰局は膠着狀態を呈してゐたが、ロツヅよりワルソーに向ふ中部作戰の成功及びワルタ河の線に進出し、グニエズノ一帶のポーランド軍に對して包圍態形を完成した

東部戰線では獨絶大の勝利

【ベルリン十一日同盟】ドイツ軍の一機械化部隊はロツヅ占領に先立ち深く敵陣に突入し既に八日ワルソーの一角に進入したが、首都を死守するポーランド軍の猛反撃に遭ひ遂に市街戰となつた、ポーランド軍は市內の各道路に巨大な障害物を掘つてドイツ機械化部隊の進撃を阻止する一方、各民家の屋上に陣地を構築し必死の抵抗を續けワルソー全市は一大要塞と化した觀がある、ドイツ軍は市街に猛砲撃を加へ、砲彈の威力と相俟つて掃蕩作戰に出でさながら捕虜の殲滅を思はせるものがあり、ドイツ軍も苦戰を續けてゐる、他方南方戰線ではルテニア國境より一齊に突如進撃部隊が現れレンブルグ、ルブリン方面に北上中央部の部隊と相俟つてブッグ河の線に向けひた押しに押してゐる、かくて各戰線においてポーランド軍は敗戰に敗戰を重ねる狀態となつた、英佛兩國は軍事顧問技術家及び飛行機などを供給しポーランド援助を開始した模樣であるが、最早挽回は困難で東部戰線の大勢は決した觀が深い

伊の態度放送
地中海の平和に關心

【ローマ十日同盟】ヨーロッパ大戰勃發と共にイタリーは逸早く中立的態度を表明すると共に英、佛、獨に呼びかけて事態の平和的解決に對する盡力の勞を取つたが、英、佛兩國の參戰が決定し既に西部戰線において戰鬪開始を見るに至つたにも拘らずイタリーは中立を維持してゐるのでイタリーの態度につき種々なる觀測が行はれるに至つたが、十日イタリー政府はラヂオ放送をもつて左の如くイタリー政府の態度を說明した

一、イタリーはヴエルサイユ條約修正の要求を捨てずドイツの對ポーランド要求に對しては同情を禁じ得ない、しかし問題の平和的解決を希望し最後まで努力を惜まない

一、イタリーの中立は國際的孤立を意味するものではない

一、イタリーの利害は地中海にありその平和維持に對しては絶大の關心を持つてゐる、ジブラルタルからボスフオラスに至る海面こそイタリーの生命線である

一、イタリーは凡ゆる事態に對應するため軍事的に萬全の準備を期すると共に國民組織の增進に對する努力をも續けてゐる

獨紙幣の流通 オランダ禁止

【パリ特電十日發】オランダ政府は十日以後嚴正中立を守る目的の下に國內におけるドイツ紙幣の流通を禁止したといはれる

米國から石油 ソ聯大量購入

【ニューヨーク特電十日發】ソ聯政府はアメリカから加州石油の大量購入を開始、既にスタンダード會社の『カンタベリー號』で揮發油九萬バレルを船積みに積み出した外か自動車用、飛行機用油等が積み出されつゝある模樣である、なほ右は蘇聯軍部に配給するものと見られる

獨潜水艦盲爆 英情報省發表

【ロンドン十一日同盟】イギリス情報省は十日附戰況公表でドイツ潜水艦の盲爆狀況に關し左の如く發表した

イギリス海軍はドイツ海軍の活動に對し種々の攻撃を加へ、多くの戰果を得たるもその跳梁依然としてやまず十日には『マクダバール號』（八、六四一トン）は擊沈され死者數名を出した、また九日には『リオクラロ號』（四、〇八六トン）もドイツ潜水艦のため擊沈せられたるも幸ひ乘組員はオランダ汽船に救助されアゾ島に上陸した

ヴエネズエラ中立

【カラカス（ヴエネズエラ）五日同盟】ヴエネズエラ政府は五日の官報をもつて同國は今次のヨーロッパ大戰に中立を維持すべき旨を發表した

アフガニスタン 中立宣言を發表

【東京電話】駐日アフガニスタン公使館では同國政府の中立宣言に關し十一日午前左の如く發表した

九月六日附を以てアフガニスタン國は現下國際情勢に鑑み、中立を宣言する旨國王の署名を了した

佛政界期待 阿部首相に好感

【パリ十一日同盟】パリ政界は阿部首相の外交關係一新を闡明せる十日の聲明に對して一般に好感をもつてこれを迎へ、對獨交戰中の折柄とて多大の期待をかけてゐる

東西南北

衛の巢とまで酷評をうけた一方の旅館李承…本府社會教育課長▲去る日興亞青年勤勞…朝鮮國民精神總動員聯盟の幹部として間島延吉に旅行中の車中▲『僕はね、旅で旅館で食事をするとき給仕の女中が電報でもしてゐたら斷つて代へて貰ふね』と一風變つたことを仰言るので▲宿の女中が吃驚して『そんな物騷な旅館には僕は逃げ出すよ』は成程…【寫眞は李社會教育課長】

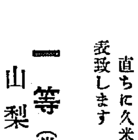

國を護る勇士の家に
家を守る徵兵保險

第一徵兵
保險金受取實話入選發表

"先づ勇士の家庭を守れ"の使命に起つて 保險報國四十餘年 時局下愈々本舞臺の脚光を浴びて進む吾社が「徵兵、教育結婚保險金受取感想實話」の懸賞募集を發表するや全國に埋もれてゐた幾多の感激は一時に炸裂し 今更乍ら吾社の永い奉仕の集積に驚き且悦んだ次第であります 中には遠く大陸の陣中からも熱淚の應募を見 豫想を超えた多數に達しました

直ちに久米正雄氏を主査に各重役感激審査の結果茲に入選を發表致します（作品は近日冊子にまとめ試聽の各御家庭への贈りものと致します）

一等（賞金百圓） 山梨 北原冷子殿
二等（賞金五拾圓） 福岡 高木敎緒殿 北海道 梅本秀吉殿
三等（賞金拾圓） 岡山 大島憲二殿 東京 岡田參次殿 京都 垣本しげ子殿 滋賀 三宅耕司殿 北海道 島岡景幾殿
選外佳作（薄謝） 奉天 村松眞佐子殿 新義州 村上健吉殿 長野縣 網野舜康殿 北海道 武田忠雄殿 北海道 堀 慶藏殿 千葉縣 加賀美義之殿 朝鮮 久保田豊殿 東京府 寺元次郎殿 兵庫縣 手塚正次殿 北海道 笹谷藤吉殿

本社・東京銀座 京城支店・京城府永樂町二丁目六四

社説 工業地帶設定と地價
企業誘置建設の癌を除け

半島の重工業地帶としての立地條件は、内地企業家の悉諳と本府の熱心な調査により、漸くその重要性が認識せらるるに至つた。特に建設中の重工業が、最近に至りその實績を發揮し來つたので、所謂實業家による半島各般の開發に工業資本の流入が確認され、資本及び資本の流入が活潑化しつゝあるは事實である。本府もこの傾向に拍車付けるべく、政府の企業統制方針に協力し適當たる朝鮮の獨自性を加味して、建設方針に支援を惜しまず、大體に於て企業部門の統制を保持し、よき意味に於る統制の強味を發揮しつゝあるは内地のそれに比して一歩を進めてゐると云へる。各種工業の勃興と統制とが不可分の下に進められたるに拘らず、あるのであつて、此處大陸への工業的據點として、強力な方向を獲得してゐると云ふべく、地方開發の促進と共にその將來は決定的となつた。

◇

本年に入つてからの企業計畫資本の動向をみるに、新規のそれは、内地からの進出もあるが、半島における資金動員が相當顯著である。それにもかゝはらず金融の上に於て異變を生じないのは、經濟の體制を確立するものにほかならぬ。工業種別にみるも、重工業、化學工業、輕金屬工業と企業體が漸く多角化したる事は注目すべく、之に要する原料、交通、電力の關係、周到に用意されつゝある事實を見逃してはならぬ。然し最も著しく重要とするところは、技術と經營者的確保である。この點本府においては物動計畫によつて所得方法が講ぜられつゝあるから漸進的ながらも確保は進められ得る。かく企業計畫遂行の基本條件が進められつゝある反面、工場建設の基礎たるべき土地に對する思惑が未だに行はれつゝあるはこの際看過さるべきではない。

◇

京畿道においては曩に京仁間に二千萬坪の工場用地設定を實施するに決し、又新義州多獅島の如き市街地計畫實施地方にはそれ〳〵工業用地收用の方法が講ぜられてゐるが全般的に之を見る時遺憾な點が多い。土地の思惑と地方發展の不均衡とが、地方發展を阻害したる事實は、二、三にして止まらないのであつて金融機關の協力はもとより當局としても考慮すべきであるが或る程度國家の力を之に作用さすべきである。尤も之が根本問題としては、半島に於ける工業の種別的、地方的分布規正、企業の計畫的計劃化も急とされてゐるが、それは本府の今後の計畫に俟つとして、當面の問題として、工業進出が地方への移轉による工業進出が阻止し又、土地騰貴によるインフレ的傾向化への影響とこの兩面への對策として地方的工業地帶の大規模な設定地價の公定が執り上げらるべきである。

各道旱害對策費割當
實施計畫樹立を急ぐ

旱害對策費は四千二百四十五萬圓と決定し、土地改良費は一千二百八十萬圓を以て灌漑水の確保、堤堰の改修、深井戸の掘鑿、揚水機、電力等の改修及び井戸の新設、水利組合等の設置等を實施し、砂防工事は三百卅二萬圓を以て實施することとなり、夫々各道別負擔額に基づき二千二百五十萬圓を以て實施するととなり、而して林道は百五十萬圓で五十萬圓を新設して用水確保し、耕地の損害を防止するに資せしめ、道路事業費は百五十八萬圓を以て所要の經費を支出して、道路修繕等の事業を施行することとなり、府下醫療施設の如し（單位萬圓）

	土地改良	砂防	土木	林道	醫療	計
京畿	六三	一一	一三八	六	一三	四四一
忠北	一三七	四八	一三八	一〇	一八	四四一
忠南	一二六	一五	一四八	五	一八	五二二
全北	一四八	五五	一三一	二七	一三九	七九〇
全南	一六九	七	一八九	八	一六	五八九
慶北	二四六	一五二	一七七	五四	一二四	八六三
慶南	一八一	四四	一三四	三〇	一〇	五九九
計	一二八〇	三三二	一三二五	一五〇	一五八	四、二四五

爾で原案と睨み合せて各道の配當を再檢討中であるから、これらの實施計畫は近く最後的決定を見る模樣である。

南鮮の麥作耕地 十萬町歩擴張

農林局では南鮮米作地方に對し大麥、小麥等の増産を奬勵することとなつたが之は南鮮各道の麥作耕地十萬町歩を擴張し大麥、裸麥百萬石の増産を圖らんとするものでこれがため種子の配與、指導者の増員、肥料の一部補助等を行はんとするものである

三陟洋灰工場工事

セメント需給不足に對する各社の工場新設擴張については既設の如く本府に於ても極力協力し工場の設備を與へることになつたが、さしもの建設休止中の三陟工場の資材につき通過に便宜を與へることに決定、同社では明年早々竣工に拍車を加ふべく工場建設を急ぐことになつた

木炭規格統制

京城木炭協會を主體とする京畿道木炭規格統制打合會は十一日午後一時半から道廳第一會議室に關係者十數名出席の上開催したが、從來木炭には規格が定められて居らず爲に京城府内へ供給される木炭は江原、黄海、咸南の三道から搬入されてゐる關係上規格が一定せぬため取引上支障少しとせぬので今回京城木炭協會を主體として生産者側取扱商人の意見を取纏め本府に意見書を提出、至急の施設とせんとするものである

朝鮮水産罐詰の生産目標改訂か

第三國輸出罐詰のため朝鮮水産罐詰業水産組合では本年度より罐詰業者に生産義務割當制を施行、鰯トマト詰廿三萬函、蟹罐詰五萬函、水煮二萬函合計卅萬函目標に九月より生産割當を行つてゐるが、最近の歐洲情勢その他事情による原料トマトの生産減少、鰯の需要増加見込等によつて當初の生産目標も改訂の餘儀なきに至るのではないかと觀測されてゐる

即ち歐洲向主要輸出品トマト漬は今次の動亂によつて輸出を期待されてゐるが、原料トマトは旱害の影響深刻で生産減縮を示しこれがため罐詰物、内地物の移入を圖つてゐるが需要は滿し切れず結局廿三萬函の中五萬函は水煮罐詰に轉向の他ない事情にある、一方水煮は歐洲を初めとし南洋方面にも需要多く、此の方面を主とする罐詰生産と共に同地方に於ける需要増見込から輸出振興が期待され前記事情と相俟つて兩者の生産は今後伸張する見込である

仲繼輸出による
スフ織物の内地移入激增

綿業者の無自覺なる輸出によつて朝鮮仲繼の滿關支向スフ織物の輸出は激增の一途を辿り、内地外地の一體的輸出統制の見地から場合に依つては強制手段による輸出抑制措置が講ぜられるのではないかと觀られてゐるが、右仲繼輸出によるスフ織物の内地移入は右事情を如實に反映し八月中移入額は前年同期の百卅三萬より一躍七百十萬圓に達する激增を示してゐる

京日時評
今後の外交策 より細心敏捷なれ

三島康夫

「僕にいはせればこの時局を誰でもやれるものがあつたらやつて見るといふところさ、ヲヘ……」

これは新聞が傳へる前外相有田氏退職の辭である、果して天下識のいふ通り彼の時局は彼のいふ如く六ケしい、彼の外に人がないであらうか、否六ケしいどころか、日本の歴史が始まつて以來の重大な難局である、而も陸海軍、外務、省部、興亞院及び一般世論の要求を十分に理解してゐる彼の外に人なしとしたらそれこそ日本の一大事だといはねばならぬ どうも彼は、獨逸の大回轉に打たれて少しく感傷的になつてゐるのではないだらうか、と思はれるが、かゝる表現は即外相の言として對外的にどんなに異常な影響を與へてゐるかも知れない

だが かゝる抽象的な言葉はまだいゝが、『平沼首相、有田外相』によつて最後の外交的行動として探られた對獨抗議は如何これは大きな疑問であると思ふ

第一にこれは次の外相が、國防打開のため手を打つ範圍に一つの制限を加へるものだ。同じく防共協定強化について對獨外交を行ふにしても、大きな方向が決つた後に、その方向に從つて臨く『常道』で行くか、ゆとりのある『鶴周』でゆくか、或は又、大島大使とリッベントロップ外相とがその極めて親密な間柄を利用して『直截』『親』で行くか、まだその外にも幾つも手があるだらうと思ふ それを、現在の外相が誰になるのか、彼でどんな方向が取られるかも一向お構ひなしに、いきなり『破棄』な抗議を出させて、然もポンと諦めて了まといふのは、日本の外交として能く出來ない

まさ か英國と握手することを豫想してやつたことだとは思はれないから、感情の現はれと解する外はない

第二に、今は歐洲の戰亂などについて云ひ得すべき時期ではない もつと大局的な動向と、更に將來の深刻な意義とを睨まなければならぬ重大時期である、それは日本にとつても國交に取つても同様である、いきなり法理論で抗議を爲す前に、國と交渉を開き、相手國が勢に同調するところを了解すると共にこの聲明なければならぬ場合であると思ふ 然る上で後任内閣が如何にすべきかの大本を決定すべき事がある、その決定次第ではこの抗議が多少の障碍にならぬと誰が斷言し得るか

平沼 首相辭職の辭は、對獨支那の責任を取つたものであることを明かにしてゐる、この問題が一外相にはどうにもならぬ重大事件だつたことは、外相に取つては氣の毒なことであるかも知れぬ、だが、今後の斯る重大局面に際しては外交はもつと細心かつ敏捷でなければならないだらう

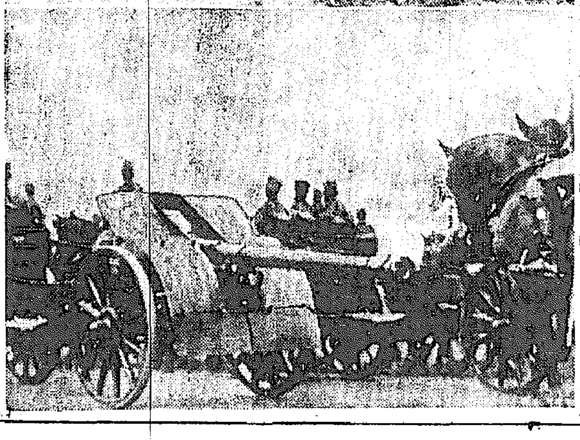

動搖する中歐諸國

ドイツ側に立つか英佛側か、或は獨伊中立を維持するか、ドイツ對英佛の本格的戰爭を前に緊張する中歐諸國は悉く遂に動員令を發し國境地帶に續々大軍を集結してゐる【寫眞】行進するハンガリー歩兵部隊(上) ユーゴスラビヤ砲兵(下)

物資輸送の圓滑化圖る

滯留貨物對策 安東驛における滯留貨物激增に伴ひ鐵道局では去る九月五日より當分の間安東驛發及同驛通過の申込貨物は軍用貨物、生鮮食料、野菜、果物、仁川、麗水間海陸の米その他特に局より指定貨物以外は受託停止し滯留貨物の捌きに萬全を期してゐる

局鐵の八月下旬の輸送は荷役力及び機關車能力低下と突發的軍需的事情により全般的に低調の狀態となり平均使用車數は著るしく不振を示した、本旬は特に各驛間輸送力の調整と貨車運用效率の向上に一段の注意を喚起し物資輸送の圓滑を圖してゐる

天津の水禍對策 軍民の協力で進捗

【北京特電】天津水禍の復舊對策は軍民の協力下に着々減水の一途を辿り早くも天津復興の曙光を見せてゐるが、七日現在調査による現狀は次の通りである

水位 は各河川共上流が漸次減水してゐるため、天津市内は一時よく減水し、五日現在で平均約十糎低下した、これを最高水位當時から見ると四十七糎の低下である

對策 は全般的に極めて良好である

治安 も全般的に良好を示してゐる

復舊 日本租界全部復舊 **電話** 同六割復舊、數日後に全部復舊の見込

食糧補給 極めて圓滑に進み、邦人への食糧補給は民團で市内に七ケ所の配給所を設置し公平分配、支那側も同じく行はれつゝあり近く島津の配給を行ふ豫定である

防疫 順調で八月廿四日より九月五日迄の診療數は一萬人以上に上り大半支那人で、現在の流行病發生はチフス、同類似、赤痢、同類似等を合せ約七十名

給水 水道の通水不能箇所には一日約五百石以上を配給してゐる

避難民收容 天津より他に避難した支那人は 北京方面 七千八百餘名 新滿方面 七百餘名 支那人 北京六萬人、塘沽二萬五千人、保定二千二百人、津開道二萬人 以上日華合計十一萬四千七百人の外天津避難民收容所に約一萬一千人の支那人が收容されてゐる

屑鐵の回收强化
商工省當局、會社と連絡して 民間退藏に及ぶか

歐洲大戰の勃發によつてわが國における スクラップの輸入は殆ど杜絶の狀態となつたため商工省當局では屑鐵の回收につき會社との連絡の下に急速に強度の國內資源の徹底的回收を行ふこととなる模樣である、即ち從來の回收狀態は各種の工場關係の不用品、廢品等に限られてをり一般民間のものは全く屑物取扱業者の自由な回收に委ねられて來たものである、が、今回のものは全國的に市況の方面の不要、廢品の回收を更に一段と強化するは勿論、民間における一切の退藏屑鐵に對しても強制回收の方法に依らんとするものであり これが具體的方策としては今春三月以來既に實施的見地において行ひつゝあつたスクラップの實地調査の結果が基礎とするものでその範圍は大體次ぎの如きものと觀られる

一、工場その他に於て發生しつゝあるもの
二、所謂スクラップに非ざる各種鐵製品(鋼)にして代用品を以て充當し得るもの、例へば電話塔、ポスト、各種看板、鐵柵等
三、平和産業方面を中心とする不要不急機械、その他當面調整に必要とされる機械類等
四、全國各家庭における回收可能のもの

米穀は依然鈍化
局鐵今旬の出貨豫想

今回の局鐵出貨豫想のうち米穀は南鮮地方旱害により荷動きは鈍化を豫想されるが、その他の雜穀は大體好調を呈すべく 時局下各種重工業の平常的需要に伴ひ依然需要の增加が豫想され、日中戰局の内地移出、無煙炭の活況、各海港地の内外炭の輸移入增加に伴ひ荷動きが見込まれる、鑛石も重要物資の需要に比例して伸びるものとみられこれに反し木材は思惑販をはじめ代替材需要の増であるが特殊事情のため輸送難の傾向を免れない見込みである、その他セメントは品切れにより増産見込の反面肥料は瓦斯籾收計劃に伴ひ荷動き増加が見込まれてゐる、内地入荷甚だ多い爲各關係向に出荷旺盛の見込みである

工事入札メモ

結果

◇咸南咸州郡一、興南朝日公立尋常小學校々舍增築(一回落札)二萬七千四百圓昭和工業二七、六八〇〇阪根商工二七、五五〇〇鶴田善吉二八、五〇〇〇河内彦吉二七、五五〇〇咸南工業二八、九〇〇〇中央工業(二回落札)二萬五千六百五十圓昭和工業二五、六五〇〇坂根商工二六、四〇〇〇鶴田善吉二六、〇〇〇〇中央工業二六、五〇〇〇河內彦吉二六、七五〇〇咸南工業、鶴田組之助一部設計變更の上再入札一、五老公立尋常小學校々舍改築(落札)一萬三千六百圓坂根商工一三、七八〇〇昭和工業一三、八〇〇〇中川組一三、九〇〇〇大橋組一三、九七〇〇坂橋組助

◇咸南定平郡一、宣德公立尋常小學校々舍增築(落札)一萬七千三百五十圓坂本工業一七、五〇〇〇佐川組一七、六〇〇〇大橋組一七、六〇〇〇昭和工業一七、九五〇〇中川組

全纖維組合總會

朝鮮全纖維組合では十二日午前十一時より京城ホテルで役員會並に臨時總會を招集、人絹布移入組合設立に關する對策協議を行ふ

首相以下四相歸京

【名古屋電話】西下日程を滯りなく終へた阿部首相、青木藏相、畑陸相、金光拓相の四相は、十一日午後二時四十五分發特急つばめで打揃つて歸京した

夕刊後の市況

◇……大阪短期引綿氣配

大新	八九四「	三高
鐘紡	一七四圓七	一高
東新	一五九圓「	一安
日產	八〇圓「	不動
鐘新	一一五圓七	不變

◇……東京短期後場引

	引	高	安
新東	一六三	一六五	一六三

朝取現物出來値

南鮮二六圓六〇錢 漢江水電一五圓 京春鐵道一一圓四五錢 鐘業一四圓七五錢 樺太石油五一圓七〇錢

放射線

【慶北】…慶北の外人達、歐洲の動亂で歸任者が半數となつた
【埼玉】…〃特に事情のあるもの以外には吏員の退職を認めない〃 川越市役所
【静岡】…三河と遠江を結ぶ二俣本線工事進む、全通は明年一月
【石川】…金澤醫大に〃總檢疫所〃をと文部省と折衝中
【愛知】…半田市の〃天候き雨乞ひ〃夜の七時から九時まで、半田町四ケ所、成岩、龜崎各三ケ所で、打上げた花火に祈願した(十日)
【京都】…舞鶴市內西で〃石岩雨乞ひ〃同區內の五郡から六白程の巨石を七町餘へだてた池へ運ぶ
【兵庫】…西宮市神原町の西宮ダンスホール遂に閉鎖した、損害七萬圓、再開は許可されぬらしい
【鳥取】…鳥大の學生が十八日から十八日まで各市町村役場で取稼ぎを開始した
【島根】…松江と美保ノ關間、森山村下宇部尾地内にトンネル工事を施し一千二百米の隧道が二百米の直線に短縮される
【山口】…下關市内電話が自動式に改まつた(九日)
【福岡】…行橋驛の日豐線下り列車三等室に、五歳と三歳くらゐの姉弟が「一年經つたら迎へに來る」と手紙が添へてあつた
【長崎】…長崎の植物園に盆栽を設けることとなり移植が活動をはじめた
【臺灣】…パインアップルの外皮を搾つた汁に少量のアルコールと葡萄糖を入れると三週間目には味のいい食酢ができあがる、工業研究所の田中技師の新發見
【南支】…廣州は全部花崗岩の裸山、その頂上に天水を溜へた水溜池を守るたつた一人の日本人がある、愛知縣出身の三郎氏

ソ聯政府發表

【モスコー十日同盟】ソ聯政府は九日廣汎なる豫備兵の召集を發表したが、十日モスコーの街々に貼り出された赤色の召集ポスターによれば、今回の豫備兵召集はウクライナ・ロシア、レニングラード、モスコー、カリニン及びオレルの各軍管區で實施されたもので召集範圍はクラス及び一九一九年生れの全部、第一クラス及び一八年生れの中戰、第二期訓練期間を召集した二〇年、二一年兩年度クラスに一八年度以前のクラスにして現役編入前に訓練期間を得たもの全部であり、また一九〇九年度兵にして訓練期間を得たものは非常豫備兵に編入されるはずである

吉川英治著 宮本武藏

世紀の名著遂に完成

文壇讀書界の大なる期待に背かず、著者の後半生を賭けた宮本武藏の完成は、今や複雑多雑の文壇の行手に新しき力と熱と、新しき生命を吹込んだものと云つても過言ではあるまい。
武藏の面白さが、感銘の深さが凡ゆる階級の人々に通ずる理由も、その斷然たる人氣が如實に之を物語つてゐる。創作に對する著者の情熱と、武藏の人間的な偉さがこれほどピッタリ融け合つた小説が又とあらうか。讀書人の愛着が、武藏と共にあの涙ぐましい流轉の旅の惱みを味はつて行くのだ。詩情溢るゝ著者の名文に生かされた武藏の生涯は新しい生命を得て我々の前にその姿を現したのだ。偉大なる人間の姿である。

待望の完結篇 第六巻(一円八十錢) 圓明の巻 愈々發賣

面白い小説はザラにあるが、之ほど親しめる小説、心の底から好きになれる小説、魂に何かしら觸れる感激の小説が何處にあらうか。

各冊分賣 送料各内地十四錢・他十八錢
(1)地・水の巻 (2)水・火の巻 (3)風の巻 (4)空の巻 (5)二天の巻 (6)圓明の巻
全六巻=各冊一円八十錢

見よ!!燦然たる銃後文學の勝利!!巨匠大吉川が精魂を打込んだ魂の小説!!文壇驚嘆の劃期的大作。

村上恭一氏曰く……偶余にして品位ある大衆讀物の出現を渇望して居た余にとつて宮本武藏は此の渇望を滿たすに足る。
横山大觀氏曰く……御高作宮本武藏日々非常なる興味を以而拜讀仕居り、誠に年來稀な近來の御大作と感服罷在候。
松岡洋右氏曰く……今一本になつたのを手にして、かういふ健康な民族的文學が日本にも出來たことを甚だ愉快に思つた
木村毅氏曰く……作者は武藏の人間教養の段階を精緻叙述し、人間教養の刻苦の跡を彫刻するもの如く、卽過するのが胸苦しい
鷲尾雨工氏曰く……宮本武藏の再として未だ曾つて斯の如く武藏その人の風貌と精神力と時代相を如實に示したものはない。
膳桂之助氏曰く……武藏の言行の一つ一つに吾々の實生活への示唆があり、作者の理想といふか社會觀が窺見されて欣しい。
――(順不同)――

發行所 東京・小石川 振替東京三九三〇 大日本雄辯會講談社

ヤンマーヂーゼルエンジン
他機ニ比シ燃料消費量絶對僅少
一時間一馬力当リ一錢強
内燃機界ノ權威
絶対ニ火紙其他準備操作ヲ要セズ
【カタログ贈呈】
京城府京城驛前 株式合社 山岡發動機 京城支店 電話本局一〇〇三番
本社・大阪市北區茶屋町

酒井婦人病院
京城府永登浦町二丁目八十七番地 電話本局2〇〇八番 院長 七島赤道 自宅(本)三〇〇三番

下毒驅黴新藥 カトウ百毒下し
家庭常備救急藥 カトウコロダイン
皮膚新藥 ハウト ハウト液
加藤要松堂

本家 菊一文字謹製軍刀 (特別出物)
京都市三條寺町東 菊一文字刀劍部

カンバスの差で 商大六度目の制覇

關東學生競漕

第十九回關東學生競漕第二日は十日午前九時から尾久艇庫前二千米コースで潮田、綾井兩審判の下に擧行、前日來の横風は相變らず強かつたが呼び物のエイト四艇の爭覇はさすがに何れも惡條件を征服して好レースを展開した。中にも慶應は準決勝に宿敵早大を破り、商大を屠つた商大と決勝に見えたが商大はよくカンバス(六呎)の差で二年連勝(大會六度目)を遂げた、またフォアは日商大が終始一方的勝利を得て商大と共に潮田川の全日本決勝(十七日)に出場のため十一日出發することとなつた(タイムは不本意)

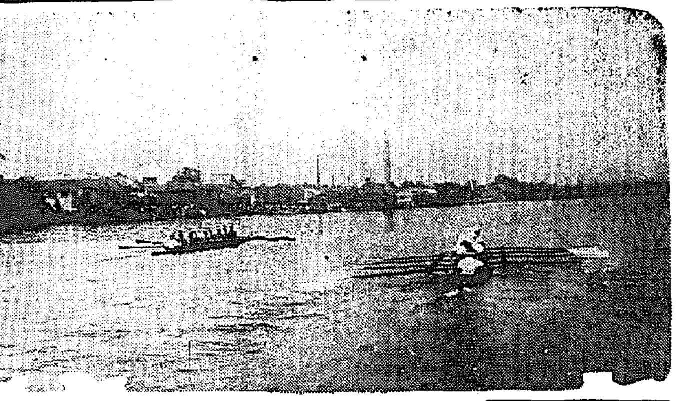

エイト…準決勝…

A 1商大 6分45秒 2帝大(差1艇身1/5)

ピッチ表

	帝	商
出發	40	46
二百	41	40
五百	40	425
七百	37	385
千	35	385
千二百	35	375
千五百	37	375
千八百	37	40
決勝	41	41

B 1慶大 7分13秒 2早大(差カンバス)

ピッチ表

	早	慶
出發	41	40
二百	40	375
五百	385	375
七百	385	355
千	385	355
千二百	40	375
千五百	385	355
千七百	385	40
決勝	43	43

決勝

1商大(2コース)6分35秒 2慶應(1コース)(差カンバス)

ピッチ表

	商大	慶應
出發	41	12.5
二百	36.5	38
五百	38	38.5
七百	36	37.5
千	38	37.5
千二百	36	36.5
千五百	36	38.8
千八百	40	39.5
決勝	42.8	42.8

フォア…準決勝…

A 1日商大 7分37秒 2外語(差21秒)

B 1明大 7分36秒5 2商大(差カンバス)

…決勝…

1日商大 7分26秒 2明大(差一艇身半)

ナックル…準決勝…

A 1慶大 8分43秒 2工大(差1分12秒)

B 1商大 8分56秒 2明大(差36秒)

…決勝…

1慶應 8分4…秒 2商大(差…)

スカール…決勝…

1商大 9分41秒(差…)

OBエイト決勝(千米)

1慶應 3分29秒2 工大(差2艇身半) 3早大(差…艇身半)

▽商大は尾久レガッタ當時の調子上のヂレンマから脫してゐたが時既に遲しの感あり、早大は大風的惡風程に行はれた對慶應戰のスタートで抜かうとしたが40以上の急漕をなして上體稀立ちとなり、ために櫂先小さくて漸歩く千米までに2－3艇身離れて後半立直つた時にはその差が致命的敗因となつてしまつた

▽商慶決勝は兩艇共に好調で必ず水を明けて來た商大のスタート力漕五百米に對して慶應が4艇以内の僅差でよく喰ひ下つた點、商大が千五百のスパートで三分の二艇身リードの最大勝因を作つたと、慶應のゴール前廿本の猛追撃何れも儘閑に稱ゆるに儘閑を以てした好レースであつた

▽これは同じく慶商戰ともなつて…アにおける商大のラスト・スパートと慶應補缺選手の自治的研究、練習と共にボート精神の眞と衣の精華で同時に日商大フォアは酒匂上の華といへよう

【寫眞＝エイト慶應商大對帝大】

陸上・東京大勝

六都對抗 自轉車は橫濱

第六回六大都市對抗陸上競技並に自轉車競技は今回から六大都市當局も主催大會となり陸上競技をも加へて十日午前十時から神宮競技場で擧行、時々驟雨に襲はれてトラック惡くコンディション不良で好記錄の出現を阻んだ、陸上競技では神戸が棄權して五大都市の對抗となつたが東京が大部分の種機を奪つて壓倒的に優勝し、自轉車競技では橫濱が斷然強く相手を除く各種目の一等賞を獲得して從來二年連勝の東京を抑へ初の優勝を遂げた【寫眞＝一萬米出發】

◇百米 1吉岡隆德(東京)10秒9 2中野(京都)11秒0 3黒田(橫濱) 4岩崎(名古屋) 5鈴田(大阪)

◇八百米 1永野龍一郎(東京)2分4秒2、2門田(大阪)2分5秒9、3木村(橫濱) 4通田 5齒(名古屋)

◇高跳 1村上正(東京)… 15…

【寫眞說明】十一、慶法戰八回…中田の左翼に…

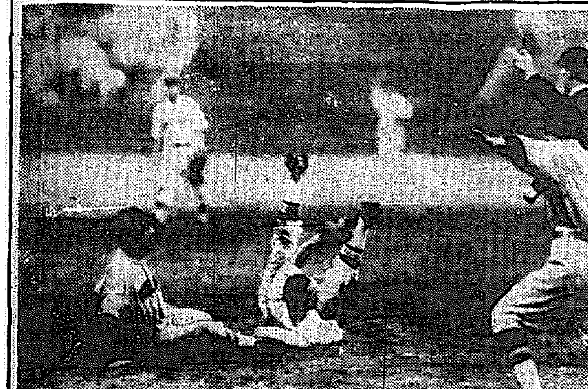

…8、2清水(大阪)16秒1、3橫田(京都) 4鈴田(名古屋) 5森(橫濱)

◇走幅跳 1鈴木勇(橫濱)6米80 2原(東京)6米66、3鈴木(名古屋) 4長谷川(京都) 5澤(大阪)

◇圓盤投 1若村達一(東京)36米84、2池永(京都)35米06、3前田(橫濱) 4林(大阪) 5高橋(名古屋)

◇棒高跳 1安藤清雄(東京)3米60、2村上(京都)3米50、3鵜谷(名古屋) 4山下(大阪) 5關口(橫濱)

◇四百米 1鶴澤仁三(名古屋)52秒2 2白川(京都)52秒2 3佐藤(東京) 4鈴木(大阪) 5三浦(橫濱)

◇三段跳 1岡田新作(名古屋)14米20 2簡輕(東京)14米18 3大谷(大阪) 4長谷川(京都) 5ナカ…

◇槍投 1松本文明(東京)44米34 2岡本(大阪)42米84 3坂本(京都) 4加藤(名古屋) 5別所(橫濱)

◇五千米 1… 15…

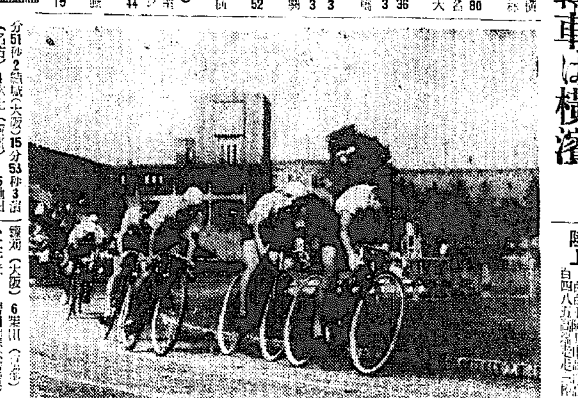

…分51秒2結城(大阪)15分53秒3渡(名古) 4水上(橫濱) 5池田(京都)

◇槍投 1小椋(東京)57米18 2矢追(大阪)53米37 3小田(京都) 4淺井(名古屋) 5大井(橫濱)

◇走高跳 1鈴木輝(東京)1米85 2澤(大阪) 3橫田(京都) 4渡邊(橫濱) 5河本(名古屋)

◇障礙走 1東京(吉岡、金田、佐藤、黒澤)2分3秒6 2大阪 3橫濱 4京都 5名古屋

◇八千米競歩(公明) 1和田菊治(橫濱青年)14分5秒6 2坂口(清世)14分40秒6 3佐藤 4井坂(京都) 5…

◇千米 1師岡國男(橫濱)1分37秒8 2鴨(東京)1分38秒0 3… 4… 5…

◇二千米 1岩田國雄(橫濱)3分25秒1 2鎌苅(大阪)3分25秒2 3岩崎(東京) 4宮山(京都) 5佐藤 6栗田(京都)

◇四千米 1内山勝男(橫濱)4分7秒0 2宮崎(東京)4分8秒 3鍋谷(神戸) 4早村(京都) 5堀内(大阪) 6木村(名古屋)

◇五千米 1大塚一三(橫濱)8分30秒6 2天野(大阪) 3… 4… 5氏家(東京)

◇一萬米 1小原幸一(橫濱)18分10秒6 2寶本(神戸) 3古内(東京) 4宮田(京都) 5松(大阪) 6永田(名古屋)

◇四千米個人追拔 1内田繁(橫濱)6分13秒8 2前田(名古屋)9分55秒6 3堀内(大阪) 4吉岡(京都) 5宮崎(東京) 6鶴谷(神戸)

◇卅粁周回耐久競走 1宮本(神戸)57分14秒2 古内(東京)57分14 5永田(名古屋) 6宮田(京都)

◇四千米團體追拔 1橫濱(岩田、大原、小原)6分24秒6 2神戸6分57秒8 3大阪 4京都 5東京 6名古屋

陸上 1東京 2大阪 3京都 4名古屋 5橫濱 計…845250545539

自轉車 1橫濱 2東京 3神戸 4大阪 5京都 6名古屋 計…533123271916

六大學勝敗率

(10日まで・印引分0.5)

	試合	早大	慶應	法政	立教	明大	帝大	勝數	引分	勝率
早大	4	：	×	2	×	×	1・	3	1	.875
慶應	6	×	：	1	×	1・	2	4	1	.750
法政	6	0	1	：	2	×	×	3	0	.500
立教	6	×	×	0	：	1	1・	2	1	.417
明大	4	×	0・	×	1	：	×	1	1	.375
帝大	6	0・	0	×	0・	×	：	0	2	.167
敗		0	1	3	3	2	4			

打擊ベストテン

(打數8以上)

	試合	打數	安打	壘打	打點	打率
小野(早)	4	15	8	12	7	.533
村上(法)	6	27	11	16	7	.407
矢野(明)	4	11	4	4	1	.364
町田(立)	6	14	5	6	1	.357
三好(早)	4	17	6	6	1	.353
龜田(明)	4	9	3	3	0	.333
森下(法)	6	16	5	10	3	.313
木村(早)	4	13	4	6	3	.308
宮木(慶)	5	13	4	4	0	.308
宮崎(慶)	6	20	6	6	2	.300

全鮮柔道團體段外者優勝戰

朝鮮柔道有段者會主催、第十二回全鮮柔道團體段外者優勝旗戰は十七日午前九時から京城長谷川町講道館朝鮮支部道場で開催する。個人試合終了後、日本柔道選士權朝鮮豫選を行ふ

指環等賣つて献金

京城新堂町櫻ケ丘東拓社宅…トラさんは金の指環、眼鏡を賣つて得た二十圓を皇軍慰問金にして下さいと十一日本社に寄託した

本社寄託献金

國防献金

＝八日扱＝

一、金壹圓四拾錢也 全北錦山郡錦城公立小學校職員

＝九日扱＝

一、金四圓七拾五錢也 忠南大德郡炭洞公立小學校兒童一同

一、金壹圓六拾四錢也 平北宣川邑宣川南山公立小學校職員兒童一同

一、金拾圓也 府内觀光町第二區家庭防護組合代表岡田德五郎外第一組合員一同

一、累計金七萬四千壹百六拾八圓參拾七錢也

皇軍慰問金

＝九日扱＝

一、金貳拾圓也 府内新堂町櫻ヶ丘東拓社宅 トラ

一、累計八萬四千貳百拾壹圓拾錢也

一、總計拾五萬八千五百七拾九圓四拾七錢也

賣行飛ぶが如し 新本五十錢均一 大評判！大盛況

急告！

國を擧げて興亞事業に邁進の秋！敢然奮起の弊社は、茲に定價原價を無視した無敵の大特價を以て、原書新本どれでも五十錢均一で大奉仕す。但し特賣は短期二週間限りに付、賣切れぬうち此の好機に於て至急御註文を願ふ。三冊以上は代金引換大歡迎！ハガキ一枚でスグ送本す。其他振替、小爲替、郵便切手も結構ですが送料必ず御加算の上、直接讀書新聞社特賣部宛御註文を願ひます

書名 著者 定價 送

大日本帝國史 / 日本精神と腹 頭山滿 / 日本古戰史 / 日支事變寫眞帖(三冊組) / 時局寫眞集 / 生活必需品の知識 / 社會思想の知識 / 西洋の事情と思想 新渡戸稲造 / 海運及其經營 / 生糸と人絹の基礎知識 / 綿糸と綿布の基礎知識 / 日本全國神社物語 / 机上辯護士 / 刑法精解 / 六法問答詳解 上 / 六法問答詳解 下 / 新商法釋義 / 新會社法釋義 / 法律問答詳解 / 諸願屆書式大成 / 有效な證書の書方 / 特許の受け方 / 日本神話と傳說 / ドイツ神話と傳說 / イギリス神話傳說 / ギリシャ・ローマ神話傳說 / ベルギー・オーストリア神話傳說 / エヂプト・バビロン神話傳說 / インド・ペルシャ神話と傳說 / フランス・ロシア神話と傳說 / 北歐神話と傳說 / 乃木修養訓 乃木大將 / 洗心錄 / 世渡の道 / 人を動かす力 / 上に立つ人の道 / 使はれる人の道 / 青年期の研究 / 青年よ希望を持て / 明るい世渡り / 偉人の青年時代 / 青年立志の礎 / 人生と成功 / 世界偉人言行錄 / 意義ある生活 / 青年と修養 / 趣味の哲學 / 若人の人生哲學 / 人生案内 トルストイ / 苦難の書 トルストイ / 人生哲學 ニイチェ / 一休奇行錄 / 白隱禪師言行錄 / 山鹿素行 / 西鄕南洲言行錄 / 二宮尊德傳 / 土の聖者尊德傳 / 土の文學 / 佛教大觀 / 日蓮聖人の生涯 / 達磨の足跡 / 法華經講話 / 人生を歩み行く道 / 菜根譚講話 / 般若心經講義 / 碧巖錄講話 / 法華三部經講話 / 歎異鈔新講 / 神樣の戸籍調べ / 佛樣の戸籍調べ / 奇蹟の書 / 天理教の本義 / 最新電氣工學 / 圖解自動車精解 / 住宅建築構造圖解 / 室内設備構造圖解 / 台所浴室便所設備 / 測量便覽 / 建築設計便覽 / 製圖設計法 / 機械力學入門 / 工業數學入門 / 旋盤工作入門 / 機械仕上入門 / 工業英語入門 / 機械製圖入門 / 機械工學入門 / 機械用語辭典

鋼及其合金の熔接 / 工業簿記入門 / 歩兵須知 / 山砲兵須知 / 衛生兵須知 / 騎兵須知 / 工兵須知 / 輜重兵須知 / 初等數學全書 / 算術指導型態研究 / 優等生の代數學 / 優等生の幾何學 / 算術問題考方解方 / 珠算高速度上達法 / 新式珠算秘訣 / 最新速記術講義 / 初等英語講義錄 1 / 初等英語講義錄 2 / 初等英語講義錄 3 / 初等英語講義錄 4 / 受驗英語讀本 / 受驗和英讀本 / 英語獨習讀本 / 獨逸語入門 / 鮮語新會話 / 日滿會話 / 新々日滿會話 / 日支會話獨修 / 支那語の學び方 / 支那語滿洲語講座 一卷 / 支那語滿洲語講座 二卷 / 開國裏表八十年史 / 御國の咄し / 社交座談の秘訣 / 式辭挨拶手紙敎本 / 五分間大演說集 / 祝賀弔祭挨拶仕方 / 家庭日常百科全書 / 結婚常識百科全書 / もの知り百科事典 / 柔道新敎範 / 柔道入門 / ラヂオの組立圖解 / ラヂオ原理及組立 / 電氣工學入門 / 圖解一般發動機學 / 化學工業入門 / 金銀鑛脈發見法 / 化學藥劑製造法 / 實驗化學製法全書 / 化學工藝品製造法 / 鑛物地學の卷 / 化學の卷 / 動物生理の卷 / 植物の卷 / 六年生の理科 / 子供科學の知識 / 子供科學の趣味 / 最新科學の話 / 曾我傳說と國文學 / 源氏物語 / 源氏物語 桐壺―花宴 / 源氏物語 あふひ―少女 / 古事記 / 新譯古事記 / 古事記新講義 / 論語講話 / 論語講義 / 平家物語 / 萬葉集 / 十八史略講義 / 讀本 / 和歌集 / 和文の文學 / 明治文學十二講 / 大正文學十四講

貴族院議員侯爵 久我通顯閣下直筆肉筆大色紙

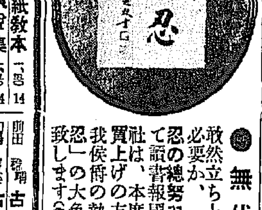

無代進呈！

敢然立ち上がる亞細亞に何が必要か、一億一心熱烈なる堅忍の總努力です。萬難を排して讀書報國に驀進又驀進の我社は、本廣告新本十冊以上御買上げの方に限り我社顧問久我侯爵の熱筆揮はれし「堅忍」の大色紙を無代にて贈呈致します(複製に非ず・印刷物に非ず)

現代小說の諸問題 / 文章作り方と文例 / 南窓歌話 / 歲事記大觀 / 俳諧古選新選 / 子規言行錄 / 俳句作り方味ひ方 / 啄木抒情詩集 / 鑑賞啄木詩集 / 鑑賞啄木歌集 / 和漢故事成語辭典 / 精解漢和新辭典 / 最新實用辭典 / 最新辭典 / 實用いろは辭典 / 三體ペン字辭典 / 新語辭典 / 世界奇風俗大觀 / 滿蒙風俗大觀 / 全國溫泉案内 / 株式投資虎の卷 / 株式相場の實戰術 / 各種小賣店繁榮策 / 副業案内三百種 / 開業案内二百種 / 農產物加工法 / 四季の園藝手引 / 球根草花の作り方 / 庭木盆栽高山草木 / 和洋蔬菜の栽培 / 果樹小果栽培 / 最新盆栽の仕立方 / 最新養鷄法 / 實驗養兎法 / 養豚の秘訣 / 古今刀劍物語 / 古今刀劍便覽 / 刀劍番付 / 文展號 / ミレー畫集 / ミレー藝術と生涯 / 曾宮一念作品集 / 續ロダンの言葉 / 南米繪の旅 / 日本畫の新描き方 / 美術ポスター傑作大集 / 圖案文字大集 / 實例圖案文字大集 / 實用圖案カット大集成 上 / 實用圖案カット大集成 下 / 略畫の手ほどき / 古今書畫便覽 / 江戸浮世繪名畫集 十五枚 / 浮世繪婦人風俗 廿二枚 / 行草字鑑 / 書道實習敎本 / 三體千字文集成 / ペン字速成上達帖 / 常用漢字のくづし方 / 實用ペン習字敎典 / 五體くづし辭典 / ペン手紙書き方百科辭典 / 書翰新辭典 / 青年書翰文 / 慰問手紙文 / 書簡文作り方及文例 / ペン女子書翰文 / 手紙作方百科辭典 / 新鋭カメラ入門

アルス刊 カメラの使ひ方 / 世界寫眞年鑑傑作集 / シネ・ハンドブック / 詩吟の吟じ方 / 音樂讀本 / レコード名曲解說 / 釣魚十二ヶ月 / 玉突の手引 / 犬の出產と飼育法 / 犬の訓練と實際 / 圍碁定石大觀 / 名人碁譜大集 / 碁戰必勝の秘訣 / 將棋初心大觀 / 將棋大全 / 駒の歩みより初段迄 / 家庭醫學百科全書 / 學校家庭兒童衛生 / 神仙不老强精秘術 / 自然療法 / 支那養生訓 / 先哲八大健康法 / 家庭療病寶典 / 胃腸病全快秘訣 / 神經衰弱全快秘訣 / 漢方醫藥處方全書 / 全藥草圖鑑 / お灸で病氣を治せ / お灸の新療法 / 勤勞者保健體位要諦 / 禮儀作法一般心得 / 和服裁縫百科全書 / 池の坊流生花指南 / 茶の湯作法 / お料理辭典 / 四柱推命術 / 手相と指紋研究 / 骨相の神秘 / 墓相と家運の研究 / 九星と運命神秘 / 地相家相大全 上 / 地相家相大全 下 / 家相方位吉凶秘傳 / 相性の問題 / 遠感・讀心の研究 / 名前の附け方手引 / 文學 / 戰爭隨筆 / 私の綴方生活 / 瑪瑙樹 / 世界に摘む花 / 手かゞみ / 夜明け前の作者 / 奇蹟の處女 / 山室軍平 / 浪六傑作大集 仁俠篇 / 浪六傑作大集 人情篇 / 浪六傑作大集 / 傑作源平盛衰記 / 日吉丸の卷 / 藤吉郎の卷 / 羽柴筑前守の卷 / 豐臣秀吉の卷 / 鳩の家 前篇 / 鳩の家 後篇 / 虎公 前篇 / 虎公 後篇 / 月晚 / なさぬ仲 前篇 / なさぬ仲 後篇 / 高い山から谷底見れば / 戰(いくさ) / 煙草と惡魔 / 燃える處女林 / 青空無限城 / 薔薇ならば / 秋聲全集 / 源義朝 / 江戸役者 / ホフマン全集 / 三銃士 / 青い鳥 / トルストイ 復活 / マンガのタイチヨウ / ひろすけ童話の本(五年用) / ひろすけ童話の本(六年用) / 清元・富本全集 / 常磐津全集 / 琵琶全集 / 俗曲全集

東京市神田區神保町一ノ三〇 讀書新聞社特賣部 電話神田四七二七番・振替東京五九二…

三共 Sankyo

抜ける……抜けないは毛根への御手入次第！

脫毛の惱みを知らず」とは、よく養毛料を厳選し、眞に衰へた毛根の機能に活力を與へ得る、ヨウモトニツクの使用に依り强力なる榮養精分を補給して、病的フケ脫毛の原因是正に努めたる人のみ經驗さる。

脫毛の秋に・正しい養毛料

ヨウモトニツク

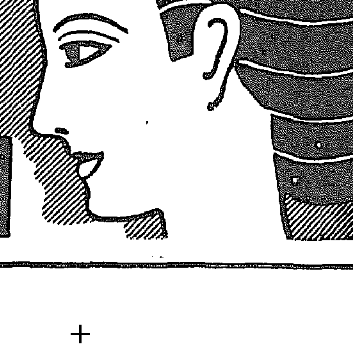

病的抜け毛・フケ
產・病後の薄毛恢復
若禿の好轉に推奬さる

(定價) ￥1.45 ￥2.45 ￥6.30 東京・室町(三共直系)泰昌製藥株式會社

點茶立禮作法
…時代に應じたお點前…

京城第一高等女學校教諭 矢吹ハル

(この立禮) に行はれますが 元來稀らしいものではなく裏千家玄々齋宗匠の案出せられたものです、玄々齋宗匠は明治初年開國の機を察られた後早くも歐風上の必要を認めて我國特有の茶道を勸めん爲この作法を考案されたものでもつて、今は他流にも見られぬ裏千家特殊の椅子點前の作法となつてをります、之に必要な器物は第一に御點前してかりますへの腰掛てをります

卓の大きな臺で點茶盤と申しまして幅一尺九寸四分長さ二尺九寸三分厚さ九分の一枚板を天板にして四本の足は竹で出來てをりまして卓形の板で支へて中棚が入つてをります、この點茶盤の上には風爐釜、水指、杓立、建水などを飾りまして點前致すのであります

(腰掛てを) りますのは圓椅と申しまして丸い腰掛に團扇がおいてあります その脇に喫架と申しますのを据ゑまして點てた茶碗を出したり

或は拜見ものをおく臺でして二尺九寸に一尺五寸八分に足のついた一尺五寸五分の台であります、この台は客の前に据ゑてありますのと同樣で客數の時は一脚に二人宛腰かけます、此點前では十人迄のお客樣が腰掛られるとになつて居ります故に十人以上の場合に適したものであります、お點前してゐる方の背後には腰掛てをります方が御給仕をなし、點て出された茶碗或は拜見ものを正客まで運び致します、從つて致します御茶もよろしいものですが此やうな椅子の御點前ですと洋服を召された殿方や或は夏季などには殊の外適したものでして時代に應じたお點前ともいへませう

戰下歐洲の婦人達【3】

整然たる勞働奉仕
活躍するBDMの少女
「ドイツの卷」

[illegible] 前外務省歐亞局事務官 [illegible] 氏のお話

獨逸の女性といへば歐洲女性の中でも最も健實で家庭的であるのを以て知られ、決して自分や他人を飾りつけません、生地のまゝの健康色を何よりも誇つてゐます。それは美に對する觀念が全く違つてゐるからで、お化粧の美などは眼中にないのです、ですから街中を化粧して歩いてゐるやうな婦人は却つて賣笑婦のやうに卑しまれます

(このや) うに健康美を重んじてゐるので、體格のよいことは實に羨ましいばかりです、服裝なども質素なことは、ベルリン市街でもきらびやかな姿などは、滅多にみられません

ナチスの女性としての訓練は、先づ少女時代から始められます、十歳になると、少女達はみなナチスの少女團B・D・Mに加入します、そして十八歳になるまで團體訓練を受けるのです、その半分は勞働奉仕として [illegible]、食料の配給その他一旦緩急の場合の動員訓練を受けます、この動員は、男子と同じに動員され、各自の部署に就く場所があります

また、アルバイツディンスト(勞働奉仕)の婦人部には、少女團よりもやや年長となつた十七歳から二十五歳までの未婚女子が半年の期間勤勞奉仕をすることになつてゐます

この期間は、農家であれ、[illegible] であれ、[illegible] 家庭の手傳ひにゆくものもあります、この外、各所に [illegible] もあつて、[illegible] 受けた女性は八百萬人からにのぼつてゐます、[illegible] 家庭の主婦であつて、[illegible] の場合にも、[illegible] あくまで婦人の手で守り通してみせるといふ意氣込みも素晴らしいではありませんか

BDMの少女達は、戰時 [illegible]

(四六時中) 戰時の生活以外に頭の中には何事もない [illegible] はこの非常時に際して、如何にして [illegible] を豐にしようかしらと、それだけを毎日考へさせられてをります。[illegible] のために [illegible] のために日常生活でも [illegible] して行かうとする [illegible]

して腹が減り、何か食べものはないかと台所へ探しに行つても、おそらく何にもありません、豊か不健康なくらゐでした、食物は新鮮な野菜や果物が少く、馬鈴薯がよく出來るので毎日々々馬鈴薯ぜめでした、併し同じ材料を使つても料理法などはよく研究してゐるやうです、野菜は全部皮ごと食べるし、ごみ箱が不要なほど無駄を出しません、世界中で一番經濟的な家庭を出すのは日本の婦人だと誰やらがいつたが、こんな點はドイツ婦人を學びたいものです

(世界大) 戰當時の苦い體驗は誰の胸にも忘れがたい傷手となつて殘つてゐるらしく、殊に、息子を大戰で失つた老婦人などは、話が大戰のことに及ぶと、もうその話にふれたくないといふやうな顏を伏せてしまふのでした

今や空襲の脅威下にある伯林の婦人達は、續々と空のまもりに或は傷兵の看護に動員されて、雄々しく活動してゐることでせう【寫眞はB・D・Mの少女達】

子供の生活を豐かに
廢品で繩飛び紐
眞綿を裁縫用指環に

さを見るにつけ私共としては、少しでも不自由のない、今までに變りない生活をさせてやりたいと念願してをります。それで兒童の身の廻りに役立つやうな品を廢品であれこれ工夫してみましたが、結構兒童の生活に役立つてをります

圖の左は靴下の全く使はれなくなつたのをほぐして、四つ編みにしたもの。貰ひ集めた、切れ〴〵の眞田紐を同じくときほぐして四つ編にしたもの。[illegible] のゴムに代つて子供達の遊びにそれは〳〵重寶致して困ります。其の眞田紐の外皮は立派な縫糸になりますので子供のボタンの取れた時スカートの破れた時など何時でも縫へるやうに階に掛けて置きます。いつでも縫へるためには裁縫指が必要で有りますのでゼオラの空罐をポケット

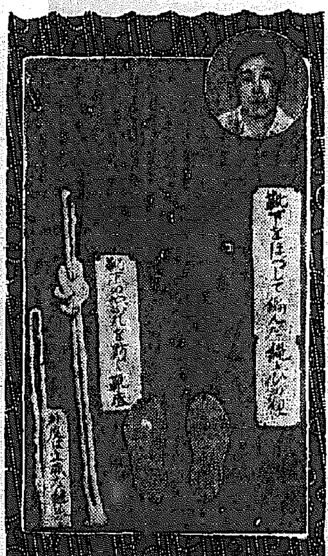

裁縫箱に仕たて、二つ三つ嵌めておきますと大變便利でございます。中には眞綿の指輪が入つて困ります。

(裁縫にな) くてはならぬ指輪は從來は皮又は金屬で出來てをりましたが御時節にそひまして私は眞綿で作りました。先づ眞綿紙、新聞などの不用な紙を二、三枚重ねて指輪程の輪を作りそれにセロフアン紙を一寸位巻き、その上に眞綿をかぶせて千鳥がけをしたもの、子供達のそれは [illegible] 指輪が出來まして防彈チョッキの理の如く針は決して通りません。ボール紙でボタンを作りまして眞綿を一寸位巻いて布をかぶせますと洗濯にもよく耐へてくれます。下に靴下底がございますが、木綿の布を二、三枚重ねてこれをさし、又はミシンをかけて足形に切り靴下の底につけて頂きますとそれは丈夫で、經濟的なのでよろこばれてをります。たゞ少し小さめに切つてかゞり付けて頂きませんと、はき心地が惡うございますので御注意下さい(京城南山小學校 [illegible] さん談)

最近美味しい魚
…鯛に鯖、大衆的な鰈

(雨) があつたのとぞろく漁期季に入りましたので魚の出廻りは增して來ましたが涼しくなると人の食慾も進むとみえ需要も次第に多くなり相變らず魚の値は下つてゐません、[illegible] は過日のやうに防空演習があると料理屋方面が早くから店をしめたりして、高級品の賣行きが鈍した傾向はありました

(季) 節の魚としては鯛小だひ(三寸位)あはび、さはら、さば、赤むつ、にべ、すゞき等で、元山物としては、茜がれい、が出廻ります。これはお値段も安く美味しいので大衆的な魚として歡迎されてゐます(京城府中央卸賣市場調べ)

腹一ぱいは禁物
心得よおやつの意義

(何・度) も各方面からいはれてゐるやうに日本の子供達は甘いものをとり過ぎてゐます、殊に都會の子供達の胃腸が弱化してゐるのは糖分を過度にとり過ぎてゐるのが一つの大きな原因で飴をふくんでゐないと機嫌のわるい子供がゐるがこれでは丈夫になれません

可愛いとて、キャラメルを一箱預けておくやうな親も不心得です、かうしたキャンデー類は非常に糖分が多いのだからキャラメルもドロップも一回二箇で充分、大きいキャンデーなら一箇でよいのです

間食は空腹を緩和し、食事の間の空腹をふせぎ、榮養を補ふ役目をもつものですから、この三つの役目にそはないものは間食として感心出來ないのです

(鹽・せ) んべい、牛乳、うどん、ふかし藷、などは間食として大へんよいが、いづれもお腹いつぱいにならぬ程度で與へること、果物を食べることは三度の食事にない貴重な成分を補ふ上に非常によいが六歳以下の子供にはトマトは皮と種をのぞき、瓜類も同じく種子に注意し、ぶだうは注意して種子をのみ込まないやうにします。したがつてこれを躾正し、正しい方向に子供の食生活を導くのが育兒上の目のつけどころです(厚生省兒童課談)

主婦手帖
鯛鹽蒸の話

鍋で鹽をあつく熱しますと百廿度位の溫度になりますが、この熱した鹽の中に鯛を丸なり入れて蒸し上げると、鹽燒よりも遙かにおいしいものになります、京城のやうに海の遠いところでは一寸困難ですから川魚等で試みるのもよろしいかと思ひます、たゞ鯛が手に入らない時は鹽燒にしておいしい魚でしたら何んでもいゝわけです。これは瀬戸内海方面の鯛の出來るところの名物になつてゐます(朝鮮 [illegible] 談)

家庭メモ
牛肉の朝鮮燒

肉と葱とをみぢん切りにして胡麻油、醬油で味をつけておき、これに牛肉を編み目形にきつてつけながら強火で燒きますと大變美味しく、酒の肴にも結構です(加藤 [illegible] 夫人久子さん談)

放話室
兩頭の仔牛

最近ブルガリアの [illegible] で一匹の牝牛が非常な難産で獸醫の [illegible] さんの努力で一匹の仔牛を漸く産み落したが その小牛は首が二つ、眼が四つ、耳が二つで口二つといふ世にも奇妙な姿をしてゐた、この仔牛は健康そのもので、よいといふので [illegible] 研究所と國立 [illegible] 研究所で飼育されることになつた

婦人だより

▼京城第二高女では十二日全校生一同古蹟見學遠足を舉行

▼來る十三日(水)午後五時三十分から府内櫻井町一ノ二一六林 [illegible] 氏宅で、津田節子さんを中心に働く女性の集ひを開く

▼みすゞ會例會 十四日午後一時より [illegible]

耳知識

文イギリス…[illegible] ニユーカースルの或る [illegible] の學校では [illegible] の生長を映畫に收められてゐます、一年がかりで一日に一度それはフイルムに [illegible] をかけられるのです。一年間の [illegible] の生長は僅々數分間のうちに示されるのです

日本の…麥酒會社で出來る酵母劑

事變下國民の健康向上が強く叫ばれ、酵母劑が貴重な役割を果す時代です

國民病とまで言はれる慢性胃腸病や脚氣は日常食物にビタミンB複合體を缺くためで、その最も正しい補給法が酵母劑となつて居るからです。

然し酵母なら何でも良いと言ふのではなくこの榮養素を最も濃厚に含有する麥酒酵母に限られることは日本藥局方にも明示された事實です。天然物中最高のB含有物＝玄麥に存在するB_1B_2以下のB群を集積するには麥酒醸造が理想的な方法だからです

エビオス錠は些かの外國酵母をも混へない日本製の麥酒酵母劑で……胃腸病や脚氣を防ぎ、米食國民の健康向上に汎用されるのです。

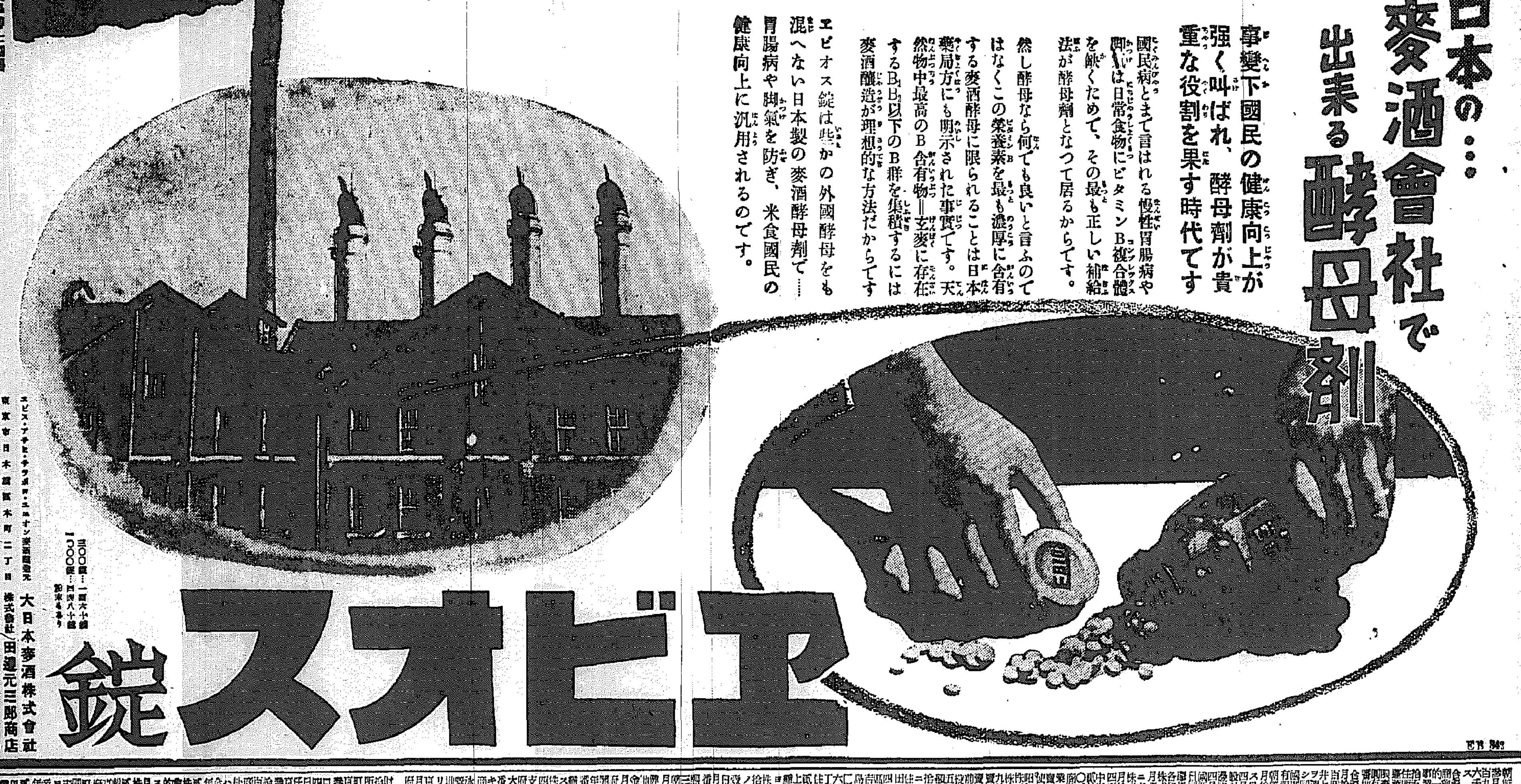

醫學博士 [illegible] 農學博士 [illegible] 監製

エビオス錠

三〇〇錠…一圓六十錢
一〇〇〇錠…四圓八十錢

エビス・アサヒ・サクラ・ユニオン麥酒醸造元 大日本麥酒株式會社
東京市日本橋區本町二丁目 株式會社 田邊元三郎商店
大阪市東區道修町三丁目 株式會社 田邊五兵衛商店

京城地方法院 登記公告
[illegible]

京城地方法院 商業登記公告
[illegible]

京城地方法院定州支廳 商業登記公告
[illegible]

京城地方法院春川支廳 商業登記公告
[illegible]

嶋谷汽船定期出帆
[illegible]
嶋谷汽船株式會社

朝鮮郵船定期
○青島直航 (九月分) 釜山丸 一日 十一日 廿一日 平安丸 六日 十六日
○上海直航 [illegible]
○天津直航 [illegible]
[illegible]
朝鮮郵船株式會社

辰馬汽船仁川出帆
[illegible]
興亞海運株式會社

中鮮京日

京畿道通信網
仁川支局（電話三五七番）
開城支局（同四一五番）
永登浦支局（同三一六番）
水原支局（同三二一番）
長湍、坡州、江華、驪州、平澤、楊州、安城、利川　各通信部

傷痍記章傳達　【仁川】府内栄町澁谷倉庫米所の澁谷氏は歩兵中尉として山西戰線で活躍中名譽の戰傷を負つて歸還中のところ今回傷痍記章を授與され、十一日正午府廳でこの名譽ある傳達式が行はれた

移入は稀有の活況
仁川八月貿易三千二百萬圓
輸出も依然ふるふ

【仁川】仁川港八月中の貿易状況は大要左の通りであつた

輸出　は前年同月六十四萬二千圓、二割二分の増で重要品中米は北支在住邦人の飯米手當に引續き出荷旺盛で漸增は需要最盛期、水産物は出荷期と先高見越、雜用人參は治安工作進捗、紙製煙草は好轉、製粉は市況旺盛に向ひを見たが、小麥粉は原料不足と高價格、綿織物は前期中品不足上、海苔、生ゴム、見返り、大豆粕等は減、セメントは鮮内需給關係上不振を辿つて

輸入　は前年同月五十萬六千圓、二割四分の減額であつた、重要品中米は鮮米補給關係、穀類は鮮内出廻り減、生ゴム、石油は市況持越、コークス、鹽等は治安の好轉によつて大幅に減少したが天日鹽は運搬力不足と鮮内需給關係で輸入減、鐵鋼は外國品に依存し好調を見せた

移出　は前年同月四百廿一萬二千圓、三割一分の減額であつた

移入　は前年同月六百八十萬一千圓、三割九分の激増を示した、重要品中鮮米は鮮内産米の出廻り不足のための補給で激增、麻袋は品薄で好況、セメント、綿布、織物は好況、綿織物の好況は鮮内需給の不足を移入に仰いだ

重要品中米は鮮内需給上品不足のため出廻り減、大豆は高値で好況による輸出減、その他は稀有の盛況を見せた、因に貿易額は左の通り

輸出	三、六二四、一一六圓
輸入	一、五六六、一六一圓
計	五、一九〇、二七八圓
移出	三、〇七五、七〇一圓
移入	二三、九九七、四一四圓
計	二七、〇七三、一一五圓
總計	三二、二六三、三九三圓

累計一億圓突破
鎭南浦の八月貿易

【鎭南浦】本年八月一ケ月で一億二千萬圓の貿易額を示してゐる鎭南浦移出入品の重要なる品目を挙げてみると次の通り

輸出　▲米、一萬七千二百八十一石、六十八萬九千六十一圓▲小麥粉百八十二萬二千斤、二十八萬七千五十二圓▲洋紙十七萬一千百五十七斤、五萬四千二百二十九圓▲コーンスターチ九萬六千七百斤、一萬七千六百圓、林檎六萬八千六百五十七斤一萬六千五百三十四圓

移出　▲石炭　九萬四　十二噸、百四十四萬　六百七十二圓▲米三萬二千七百五十七、石八十五萬一千五百七十六圓▲金銀二百圓、四十六萬四千九百二萬二百斤、四十六萬四千二百圓▲含金銀銅及鉛鑛五十五萬一千八百四十二斤三十七萬四千川百圓▲コーンスターチ百五十八萬七千二百斤五萬、五千二百二十圓

輸入　▲石炭、二萬三千三百四十八噸五十八萬三千七百四十一圓、▲硫安、一千五百十三萬二千斤、九萬三千六百圓、▲原木板、六千一萬四千五百平方呎五萬五千二百二十圓

移入　▲石炭四萬二千二百八十一圓、▲機械類百七十萬二千八百二圓▲金屬製四十七萬四千六百二十五圓▲木材二十五萬二千七百二十五圓▲肥料二十五萬七百二圓

—一億突破は確實—
—清津八月貿易—

【清津】清津港八月中の貿易額は外國貿易三千三割二分、合計五割一分の各增加を示し好成績を示した、而して輸出は見せず異常な好成績を示した

而して輸出に行はれ、これと共に滿洲方面の取引關係から近來稀に見る好況を示現した、地方輸入では三入は牛皮、木材、日用品の消費需要増加を極め、これに反し移出は水産品の出廻り減（漁期遲れ）に伴ふ内地向き品の不足を招來した、な

は一月以降累計は九千四百餘萬圓で前年十一月の貿易額九千五百萬圓と大差ない點をみても本年貿易年度における清津の一億突破は確實なものと見られてゐる

◇八月の貿易額は左の通り（單位は圓、括弧内は前年×印のみ減）
▲輸出一、八九八、九四〇（一、〇二〇、〇四三）▲七八八九八▲輸入一、三三〇、〇一八（三六七、八八六）九六二、二三▲移出六八九、九〇三（九二九、〇七八）×二三九、一七五▲移入八、六九七、八八九（六、

◇八月の貿易額は左の通り（單位は圓、括弧内は前年、×印のみ減）
一〇七、一三三七）二、六七〇、七五二▲通計一二、六一六、八五〇（八、一四二四、一四〇三）四二七、六〇七

◇一月以降累計▲輸入一一、三三四、三三〇（八、四七三、一二一）八一、一〇四▲輸入九六二、一三一（四、七一三、六二八▲移出一九、大六二、一八六（一〇三三）五、九六四、六二一、一二〇▲移入五一二、〇五〇、九二、八八四▲移入五一、九八〇、九二〇（三九、〇九八、一三一、九七一、一二八▲移計九〇、八九七、四七、六七五、一五一（六九、二一四、九七、〇五五四八、〇九六）二一四、九二七、

大邱も新記録！
累計七百七十七萬圓

【大邱】税關支所の調査による八月中の大邱通關貿易状況は輸出十四萬三千三百七十五圓、移出卅二萬一千五百六十二圓、移入七十七萬四千四百卅六圓、輸入四萬二千九圓、合計百卅八萬二千三百八十三圓で、本年一月以降の累計は實に七百七十七萬一千七百九十一圓といふ新記録を示現し、前年同期に比較して二百四十六萬一千五百六圓の激增を示してゐる、なほ増加の主なる商品は輸出ではリンゴ、繭入は鑄の五千がもつとも多く二萬七千二百八十一圓その他三千餘圓、移出は綿織物が卅五萬三千餘圓、次が人造絹物の二萬六千餘圓で移入は中でも綿織物四十一萬一千百卅八圓を筆頭にス・フ織物十萬三千八百卅八圓、人造綿織物十七萬六千七百七十餘圓である

仁川の國債熱

【仁川】去る八月末賣出された國債の仁川府割當て額は二萬圓であつたが、各種人團體の活躍により豫定以上に賣れ、同總額は豫定の一萬六千六百六十五圓と合計する三萬七千四百二十圓に達するといふ好成績を擧げ終了後の國債は三萬七千の他の織物一萬除圓その他が一萬圓近くであつた

商店經營講習會

【仁川】商工會議所では來る十八日午後一時から同所で方針により商店經營講習會を開催する　演題—これからの商店經營（一）再建商團とは何か（二）商店の具體策十三ケ條）講師—日本産業合會商業委員兼知新聞（商賣往來）主幹水田利夫氏

京日仁川讀者優待
映畫
十二日より三日間
▲京日、朝鮮、大陸各日報ニュース▲國旗の下に我死なん（朝鮮文化映畫協會作品）▲海の光（特作）▲朝鮮最初の大活劇）▲日活映畫合同作品　三千石（新興大都作）
入場料　階上六十錢を四十錢に階下四十錢を二十錢に
後援　京城日報仁川支局

内地貿易には
小型船舶が激增
八月中の仁川入港船

【仁川】八月中における仁川入港の船舶は外國貿易では汽船十四隻、三萬四千九百四十ヶで前年同期に比べ十五隻、一萬四千百卅四トの增加であるが、帆船は五隻三百八十六ドでかへつて卅一隻一千九百七十八ドの減であつた、内地貿易船は汽船八十一隻七萬百七ドで同じく八隻增であるが、內地ではかへつて二千ドの減である、帆船は五十七隻三千二百四十四隻で三十四隻一千四百九十五ドの增である

仁川慶弔日記

十一日正午迄の屆出

出生　花水町二八九崔龍永▲桜町二五二洪聖學▲桜町五六李仲坤▲花町三ノ一二延永福▲新生町五九朴貴順▲龍岡町三二交成淵▲桜峴町一〇〇元申信▲萬石町一一〇金順洙▲桜峴町七二沈永燮

死亡　桜峴町二四黃斗池▲〇宮大順（一）▲金谷町一朴鳳東（三）▲桜峴町四（二）▲金谷町一九李乙任（二）▲桃林町二五五申淑鎬（一）▲桜林町二ノ一金千順（一）

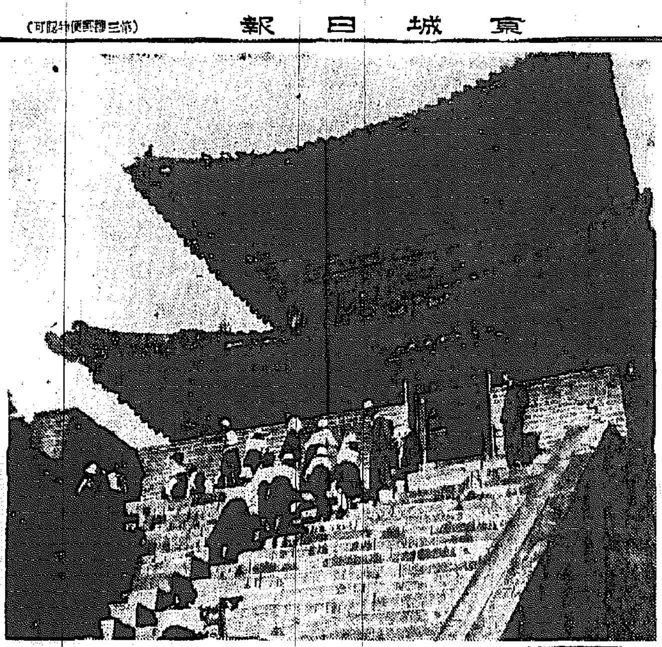

朝露踏んで草取り、お掃除
古蹟愛護日、學校生徒總動員

水原　古蹟愛護日の十日、水原では午前七時から邑内各學校生徒はそれぞれ李朝時代の遺蹟八達門をはじめ華虹門、訪花隨柳亭、將臺、西將臺、練武臺、蒼龍門、華寧殿、八達山華城將臺、華西門、東北砲樓、長安門、北暗門、西南暗門等數多い古蹟に向ひ初秋の朝露を踏んで草取り、お掃除やら一時間乃至二時間を奉仕した【寫眞=八達門にお掃除を手にし心からなる草取り、お掃除やら一時間乃至二時間を奉仕した【寫眞＝八達門にお

開城の古蹟愛護日

【開城】第六回古蹟愛護日の十日開城では午前七時各官公署、學校町總代、國防婦人會員約五百名が神社大前に集合、古蹟愛護に關する講話を聽き各隊別に分散して古蹟附近の清掃整理を行つた

銃後家庭强化
講演と映畫會

【仁川】愛國、國防の兩婦人會では、全國高等女學校長協會理事長東京府立第一高女校長市川源三氏の來仁を得て來る十六日午後七時から公會堂で銃後家庭强化の講演と映畫會を催すこととなつたが映畫は『神國大日本』『擧ぐ銃後の花』『少年突擊兵』『軍艦ニユース』『マリ坊の少年航空兵』等である

龍仁の下水工事愈よ着手

【龍仁】地元住民の宿望であつた邑内の下水溝工事問題は邑面長の努力奔走して民衆救濟事業として、いよいよ着工することに決定、既に測量も終つて目下設計中なので遠からず起工する筈であるが、同工事中の需要勞力は全部面內罹災民の出動を見ることになり一石數鳥式として地方民はこの耕地整理を非常に喜んでゐる、因に總工費は面の起債と補助とを合せて約一萬圓、そのうち約六千圓は勞賃として撒布される見込である

インチキ新禱師

【仁川】府內松林町二一一金山富蔵（三一）は自宅に石の佛像を安置して不敬にわたる言辭を弄し或は迷信的內容を以て怪しき新禱行爲を行ひ多數から多額の金品を受けて當

繭運賃一割引上げ
貨物車運航の減少により
京春、やむなく決定

【春川】道の今秋繭價は協定を見たが、繭の運搬を取扱ふ京春線道ではこのたび運賃を引上げることになつてゐる、これにより養蠶家の蒙る打撃が憂慮される、即ち本道では鐵道交通が不便である關係上繭は貨物自動車により運搬してゐるが、最近のガソリンタイヤ等の入手困難で自動車の運行が從來通り行かない關係上採算が取れず、繭の運搬賃を已むを得ず引上げることになつたもので、その結果道當局では京畿道當局と折衝を重ね、やつとのことで一割引上げに止めることに落着したが、京春道は道內運搬經路が遠いのでして

るるだけに運送の値上げについては各方面から大きな關心を拂はれてゐる

永登浦校初同窓會

【永登浦】公立永登浦高等小學校第一回同窓會は十日午前十時から講堂で開催、男子卒業生百餘名女子五十餘名出席し、先づ國歌を合唱して開會を宣し、平田校長の挨拶があり、男女卒業生の所感發表後の議題について回顧談や感想發表されては萬歳、體操、隊その他しい團の開催をなし茶話を開催しつゝ、恩師も卒業生も在校當時を回想して和やかな氣分にひたれ和氣藹々裡に午後四時散會した

殊勳の五刑事に即賞

【永登浦】永登浦署ではさきに管內大方町殺人犯人を僅か十時間目に

物語膾本傳達

【開城】今春度の開城府內五小學への勅語謄本の開城日午後四時から府廳會議室で傳達式が行はれ、それぞれ校長に傳達した、光榮に浴したのは第一、元町、高麗の四公立小學校と私立の二校であつた、なほ中等學校に對しては當日傳達式が行はれた

「賴母し起ち上る力」
宮野始興郡守の旱害地視察談

【永登浦】始興郡では旱害罹災民救濟に積極的に手配を施して難局を打開するには何よりも罹災民の精神作興にあると去る六日から金州邑主事を帶同、旱害の最も甚大な地域を視察中であるが宮野郡守はこの視察中、罹災民の一部を集めた席上、郡守の言葉を罹災者を激勵して愚痴なく激勵し旱害に對處する所信を質しその窮狀の及ばぬところを諭示し適當打開の見通しをつけさせ、實際的に罹災民を集め當局として罹災の善後措置を明確化させ更に各部落ほか旱害地のうち漏誤と認められた約五百町歩には賣作の代用作を、海岸地帶住民約五百餘戸にはマテ貝採取事業を指導しその他のところは道路所、排水池、砂防工事等を起し罹災民を出役せしめると共に糧の斡旋をして郡民を一人も出さないやうに努めるなど積極的な方面に救濟の手を差し伸べてゐる

たい

のあるが賴母し起ち上る力が罹災民たちの間に漲つて、全家族が勞働に從事して恥も外聞も捨て、今年は全部旱害地に挺身することとなつた、罹災民達も大いに發奮してゐる、旱害對策の實績を發揮してゐる

罹災民達には明朗な氣分を與へる爲も早害の痛手を雄々しく克服されなかつたことは否定出來ないが、殆ど部落の指導者が自發的に協力してゐるので罹災民の救濟に力を入れ、その狀況は何より頼もしく感ぜられた

濟な作物を救けたのを仁川警察部總督府、警務規則に則り大豆を蒔はせたが、遂に取締をすることになつた

燒夫の轉業で木炭不足

【平澤】平南道における木炭の需要は毎年百七十萬貫程度であるが最近の窯業の都合に伴ひ逐年増し本年の如きはその需要は二百萬貫に達する見込であり、道內の生産見込は百四十萬貫程度で不足を來す六十萬貫は他道産木炭を以て充足しなければならぬ狀態であるため、道當局は改良窯の築造及技術の普及に努め、洪川郡九郡の山林郡、竹州郡北面の炭の增産に拍車をかけるべく製炭技術を授け炭の增産に努力してゐる

開城の水泳大會

【開城】府内北本町高井時計店主催第二回開城水上競泳大會は九日午後二時から新設の松中プールで盛大に擧行、參加選手は三十六名入場式がすむと府監金正浩氏の挨拶あり、競泳に入り最後に呼びものリレーがあり、五時終了盛會裡に散會した【寫眞＝大會風景】

目標四百卅萬斤
棉花の增產に猛進
忠北明年度の擴張案

【清州】道では時局下の軍需資源である棉花の栽培については特に積極的の奬勵を行つて來たが、更に十五年度には本年度より増加すること五百町歩の三千五百町歩に擴張し（田畑別に對し二割五分四厘增）四百卅七萬五千斤の收穫を目標とする增產完遂に邁進することゝなつた、因に十五年度各郡別計畫面積に收穫目標左の通り

	計畫面積（町）	收穫（斤）
▲清州	三〇	三、三〇〇
▲四州	一〇〇	一〇〇、〇〇〇
▲報恩	一〇〇	六〇九、〇〇〇
▲米院	一〇〇	三九〇、三〇〇
▲加德	二〇〇	三五〇、七〇〇
▲南一	一四〇	三三〇、〇〇〇
▲南二	一七〇	三〇五、八〇〇
▲文義	一〇〇	三六五、一〇〇
▲槐部	一八〇	二〇〇、〇〇〇
▲美西	一九〇	三〇四、七〇〇
▲江內	一八〇	二五三、〇〇〇
▲江外	一五〇	一〇八、〇〇〇
▲玉山	一〇〇	一〇一、〇〇〇
▲梧倉	一二〇	三一三、三〇〇
▲北二	一〇〇	三八〇、八〇〇
▲北一	一五〇	三〇〇、〇〇〇
計	三、五〇〇	四、三七五、〇〇〇

鬪犬の處罰

【春川】道內の各所で鬪犬をする者に對し從來その罰則は鬪犬の飼主を懲罰したが二、三日中に鬪犬取締規則を施行して取締ることになり、鬪犬に關する件について當局では取締の嚴重に努めてゐる

ス、ピード解決し見事事件を解決した殊勳者松永、金、申、田村、勝五人の刑事に新海署長からそれぞれ金一封を即賞したが更に高橋警察部長からそれぞれ金一封の賞與があり十一日新海署長からこれを傳達した

歐洲戰亂と豆電球
輸出陣、微妙な動きに注目

【釜山】半島の産業の重要輸出品である豆電球は歐洲戰亂の影響を受け現在のところ重大な岐路に立つてをり微妙な國際情勢の動きに關係者は多大の注目を寄せてゐる、釜山大概通鮮電球工業組合では歐洲向けとして輸出してゐるが月平均五萬圓（四百萬個）の輸出を今次歐洲戰亂の勃發により影響は日下日和見態度にあるので輸出品はストックの增大を憂慮してゐる際であるが、然し帝國政府が歐洲動亂に介入せぬ不動の方針を堅持する以上、輸出による貨物輸送は可能安全である關係から歐洲大戰當時の經驗より推して豆電球が必需品として多量に需要された事もあるので、一ヶ月の形勢觀察の結果は意外な好轉を示すのではないかと期待され組合としてもこのところ大いに樂觀してゐる

輸出は從來より電燈販賣の中心に注意して、歐洲飢饉した事があつたが、愈よ事態下時局性が生きた物資として國民の要望を更新せしめてゐる、その證左には從來年始の諸狀態、鮮、釜の獨占期狀らが需要を追うて素晴らしいものを時には擧賣各事業者を臨時に増員する等珍らしい現象まで現したが事變後この頃の電鐵にはめつきり減り今夏は忠州郵便局の窓口に暑中見舞狀は絶無の狀態で、今後この調子でゆけば近き將來時候な暑中見舞狀の如きものは自然消滅するであらう

暑中見舞狀減る

【忠州】暑中見舞廢止論は慶山村運動に都市更生運動が弛まつて以來叫ばれて來たやかましい問題であるがその實は仲々改まらず、當局の指導により

シネマと演藝

瓢館　【仁川】十二日から三日間（毎夜三回、午前十一時夜は七時から）▲朝鮮文化映畫協會創立記念作品朝鮮總督府指導後援、田中太郎督、岡野進一撮影（愛國日の丸物語）朝鮮語全發聲劇映畫一國旗の下に我死なん』金幽主演崔雲峰、卜惠淑外オールスタキャスト▲同水產映畫『海の光』金一海、金健、李錦龍主演（本邦最初の日語三十臺を二十錢に割引）▲京日、大陸事變畫に世界ニュース▲新興京都讀物映畫、酒井章一方向日活、伊達文主演『日本暗夜』他

愛館　【仁川】十二日から毎夜三回限り（午前十一時から上映）▲日活京都映畫　マキノ正博監督『鴛鴦道中』片岡千惠藏、村田知榮子主演、市川百々之助、大倉千代子助演▲日活多摩川映畫『お染さん』山口新太郎、緒宮子主演▲新興キネマ映畫『氣絶れ大納言』天田勝太郎主演▲同『人斬り疾風』松本田三郎、水木金子主演▲大朝パテー、パ社世界ニュース（階下二十錢）

おう茶けう

◇……この節、札を眺べかへた仁川警察署の某門下本部署、イヤ感かなことと左に入れ替はつた警察署の松崎主任と主任の某主任と、『警察は何時出しますか』と催促されて閣下に日く『エ、背廣だつて、僕は保安のツバ杖を増つたんだから外の麥番はもういらないョ！』とはご挨拶

◇……ツベにゐたある男『そんな人間はもうツベに置いてやらないョ』【仁川】

囚人の出稼
明治文化

▼明治十三年八月の話題に、一ヶ谷の囚獄から三名の囚人が入獄したが、昨今出稼ぎが許されて、役所役人を度々歩いてゐるが、あまり安價なので、正規の按摩さんが明越しするものが多い」と言ふ話が出てゐた

▼これが按摩さんだけの營業の外殺かと思つてゐたら、明治八年二月には出張牢の外稼ぎ、傳馬町牢中、戸部で病院人が苦役に就き近く國際獄吏が等二百人が入り、洋行手入うするかなど（明治）のシルトキは如何だらう云々（略）と伺ひが出てゐる……

▼更に十二年の新聞雜誌二月七日には、牢獄中の帶同な内人が、獄頭のカケラで竹をけづり、針やいり豆をこしらへたりしてゐる囚人が、この囚人、佐日の他の腕を抜び出して、しだ、かドブロクを造り、酒を飲んで、醉つてゐるところを見つかつた事件があつたと出てゐる、現角酒は失敗の元

京日營業案内
京日營業案内欄廣告に付てお問合せのときは電話本局二四五九番京日案内係宛御照會下さい

音樂
樂器　ピアノ・オルガン・サイオリン蓄音機レコード
御不用　ピアノ、オルガン高價にて買入れます
寫眞と材料
シネ　十六ミリ撮影機お取扱ひ致します
寫眞　京城府本町二ノ六九
映畫　プロマイドは
カメラ　レンズ、双眼鏡
美容院
高級　理髮、美容術
金融
電話　高價賣買
電話
電話
雜件
武道　京城府黃金町二丁目　日本武道具株式會社
スリッパ　京城府本町
洋服
產婆
貸衣
古本
棕梠・簑・綿麻ロープ　京城府黃金町二丁目　高尾商店　電話本局2535
鑛山　企業相談、機械設計、鑛山の調査、砂金ボーリング、ダイヤモンド社
帽子
帽子製造卸商　坂井帽子店
子帽　京城製帽店　電話本局二六二一番

內地への朝鮮みやげに　滋養強壯　高麗人蔘精茶

亞細亞貿易公司

著名洋服店案内

御注文服專門店　奥田洋服店　京城黃金町一　電本0661

学生服は専門の植洋服店　京城本町四丁目　電本②三九三五

正木屋洋服店

佛具・葬儀
葬儀及寄贈花請負　府外地方出張歡迎　株式會社京城葬儀社

寫眞と材料
ユキトイタ サービス　ニシヤマ　ソーキシヤ

お寫眞は水原スタヂオ　京城本町二丁目　明治町裏通り

寫眞機と材料　東京寫眞材料商會

京日案内
電髮　エッチ美容院
記帳
女中
男女
乳母
女中
看護
電話
賣地
タイ
犬猫
住宅
求職
タイ
閑靜
特別案內
社員採用
社員募集
板谷生命朝鮮支店
守衞募集
日華生命
家政婦入用
三好
◇事務員募集◇
京城日報社工務部

躍進咸興の産業展望

飛躍發展凄まじき
北鮮の樞軸大咸興
半島第二の都市を目指し大行進

咸興管は「北鮮を見ずして朝鮮を見たといふ勿れ」と謂はれ北鮮を振門してゐる。左樣に北鮮の天地は滿洲とした動きの他に事大陸前進兵站基地としての基礎が着々しく築かれて行く毎に日に殷賑を極めて見せ、咸中咸南の水電事業を基礎として重工業、化學工業は目覺しい發展を見つゝある。この北鮮の樞軸をなす都邑咸興の發展は半島各都市の殊に見ない飛躍ぶりで、目醒の役營時代に三百餘戸人口千五百の一寒村は今や人口七萬を突破し、府内は整備され、日一日を延びる都市計畫の實施は昭和二十年人口十萬を目標にしてゐる。各種官廳、工場、商店の建設によつて昭和二十年を出でずして二十萬の目標の十萬に達するであらう。現在に於ても都市の裝飾によつて押出され府外へ府外へと延び萬才橋を渡つた城川江畔に近寄な町が何時の間にか出來を築してゐる。一方興南、本宮の物凄い殷賑振りはそれこそ一夜の裡に工場が出來、住宅が建ち人が住み軒を並べ、工場には煙突のいゝハンマーの響き、機の音が開ける將來に於て興南、咸興の接續の擴張に日滿の陸海軍が實現され、近くは内鮮滿の最短距離たる咸中鐵道建設によつて將又興南築港の完成に先立ち京城に次ぐ大咸興の出現は決して夢物語りではない

（寫眞　咸興府廳）

咸興營林署の事業概況

朝鮮總督府咸興營林署は大正十五年六月朝鮮林政機關の統一に依り新設せられ現在の所管林野面積十八萬六百餘町歩にして咸鏡南道咸州郡新興郡の一圓及び長津郡の一部即ち朝鮮北部長白山脈並び蓋馬山脈の一部を占むる山岳地帶にして樹種はアカマツ、ナラ類テウセンカラマツ、タウヒ、モミ類カンバ類ドロノキ等にして總蓄積六百餘萬立方米を擁し木材供給の現今朝鮮に於ける有數なる森林資源地と目せらる

同署に於ける官行研伐事業は昭和八年度長津郡蓋馬里に作業場を開設せしに始まり爾來毎年一萬數千立方米を伐出し咸鏡南道内に於ける木材の供給を圖り來りたるも逐年木材需要の激増せる趨勢に鑑み昭和十二年度に撫嶺に作業場を増設し一萬三千立方米を伐出せる尚昭和十三年七月よりは軍用材の供給を引受け各賞共に軍民需方面の木材需給の圓滑を圖り署長を始めとし百數十名の職員は時局下に於いて銃後林業報國に專念しつゝあり昭和十四年度の官行研伐數量は二萬八千立方米突なり

同署に於ける立木處分は從來木材業者毎に拂下來りたる處昭和十三年八月より咸興合同木材會社設立せられたるに依り大口賣用材は十四年度より同會社に一括拂下げ尚右に本年度の拂下豫定數量は約十一萬立方米突なり

最近木材需要の増加に伴ひ森林鐵道の施設の整備を圖るの要あるに鑑み積極的造林を必要とするにより從來の造林事業は漸次擴張し本年度は數倍の擴張をなし植樹面積七百十餘町歩植樹本數百廿一萬八千本に上れり尚右の外成林施設面積二千三百町歩に及べり、現在の木材販賣は新造地より北興、五老林鐵道により長津郡下を與へ原木を搬出し此處に貯木所を設け漸次賣却に附し居れるも昭和十六年度よりは咸興府南部町に貯木所を設置し新興鐵道に依り此處迄運材の上販賣する方針にして實現の上は木材業者は多大の利便を受くることゝ信ずるべし

銘酒「千福」咸南北總代理店
尹錫奎氏と事業

水と米に惠まれた關西の「灘」と謂はれる呉市三宅本店醸造になる「千福」が酒界の王座を占め、一般の味覺、陶然となる醉ひ心地は全國の左黨から歡迎されてゐる、この「千福」の北鮮販賣元咸南、北兩道の總販賣代理店を行つてゐるのが咸興府黄金町一丁目一九尹錫奎氏である。氏は本年三十五歳の青年實業家で江原道商業學校を卒へると第一銀行に入り、その後志を立てゝ實業界に入り米穀商、酒類商を經營して手腕を現し、財をなし昭和九年京城東亞輸業會社の重役となり次いで十二年から現在の事業を經營、人望家である（寫眞尹錫奎氏）

縱横に快腕を振ふ
南鮮貿易社長 金元圭氏
時代に適せる多角的經營

咸興藥令市が全鮮で有名なことは今更説明するまでもない、毎年一ケ月間に亙つて市が開かれこれを目指して數萬の人が集つて來る。この中心をなすのが即ち南鮮貿易株式會社である例年數百萬圓の取引が行はれ、その藥草は遠く南鮮支那、滿洲まで輸出され全鮮に消化される所謂咸南道の特産ともいふ藥草の一手販賣元である、この外に日本油脂洗濯石鹸の販賣と朝鮮工業組合燐寸販賣店であると共に諸種の貿易商として北鮮唯一の事業は年々發展の一途を辿りその商業地域は單に咸南は云ふまでもなく咸北、江原、滿洲國間島省に及び一ケ年百五十餘萬圓の貿易額に及び數十名の店員は轉手古舞ひの多忙を極めてゐる現社長金元圭氏は手腕に於てその人格に於て人望を集め氏の恍惚は今日の地盤を築くに與つて力あるもので同社は本年三月理事長が經營して來た南鮮紙物商會を株式會社に組織變更したもので業績は前記の通りで諸般の貿易の外に更に北鮮に製紙工場を持ち、年々多くの朝鮮紙を産出し輸出は咸興府に工場を有し一手販賣をなしてゐる事實は三興紙すなこれまた一手に引受け、醬油、味噌は咸南道の指定人として一手に引受けてゐる（寫眞金元圭氏）

好評嘖々たる
咸南の苹果
中心をなす咸興産業組合

咸南の風土は果樹栽培に恰適し古くから林檎、梨などを產し殊に咸興の林檎は一種の風味があるので知られてゐる本道のリンゴは明治三十三年元山開港當時試驗的に栽培せられたのが嚆矢で今日四百萬圓からの收穫がある。本道産は氣候風土の關係上色澤鮮麗で風味に富み肉質は緻密で貯藏に堪へ病蟲害の被害も少く各方面では聲價高く人氣を博し他の先進地の追隨を許さないものがある。業者は千餘名に達してゐる、これ等の人々を打つて一丸とする、咸興産業組合が昭和八年に組成され一ケ年二百萬圓を産出し南北支那、滿洲各地、内地は關門、關西、九州方面に輸移出されてゐる。現在咸興を中心とする咸州郡その他近郡部を加へ組合員は實に八百餘名に達し苹果栽培面積二千町歩に及び同毎年平均五百町歩の増加を見てゐる、組合長李南榮氏理事林泰淵氏が中心となつて同業發展のため活躍してゐる

信用の基礎に立つ
篠崎新氏

「商品の販賣は信用上に礎立せねば何日の間にか世間から姿を消す」これは商業道徳の最大のものである。銘酒「白鹿」が今日全國に行亙いてゐる努力は何を物語るか財力、信用、歴史のすべての要素を具備してゐるに基因してゐる、今更酒の價値を云々する位愚なものはない、世間周知のことだからである、北鮮でこれを取扱つてゐるのが咸興物産會社で代表取締役篠崎新氏の人格と相俟つて實行も良好で年々數千石に達してゐる、同會社はこの外にサクラビール、麗酒一切、煙草製品を一手に引受けてゐる、篠崎氏は目下府會議員その他各種公職にあり圓滿な人格と努力は咸興になくてはならぬ人である

文化的使命に邁進の
咸興電業株式會社
期待さるゝその事業

ラヂオが我々の生活の上に如何に必要であるかは今更喋々を要しない、慰安、娛樂の上に一家の人々が樂むことが出來、又國家の上からもこれが普及は現下時局下に重要性を加へるものである。咸興電業株式會社は朝鮮最初のものとして創立された朝鮮放送協會の代行機關で放送事業の發展に伴ひ同社の飛躍的な擴張は期待されてゐる、同社は昨年八月咸興ラヂオ商組合の咸興放送局代行營業を繼承し本年二月十萬圓（四分ノ一拂込）の株式會社とし營業科目は電氣製品の卸小賣、電氣工事の請負等でその本社を咸興府昭和町一丁目廿六番地（電話一、二〇七番）市内販賣部を府内軍營通一ノ三七（電二六七）興南出張所興南邑本町二丁目（電二七）に配して社業は發展の一途を辿り目下昭和大通に堂々たる社屋を新築中である

の陣容は

社長　右田平太郎
専務　崔泰奎
取締役　金野友志
監査役　野本満太郎
同　西山[illegible]
同　盧昌成
相談役　辛[illegible]春
同

旅館は家庭の延長
評判のよい大和旅館
館主加藤しづゑさんの接客信條

旅に出て一番心配なのは旅館であらう。咸興一流旅館の中でも家庭の延長をモツトーとしたサービスに旅人を喜ばしてゐるのが、大和旅館である。旅館は府の都心本町二丁目にあつて交通は至便で、驛から六町餘、自動車で三分、郵便局デパートなども散歩で萬用が濟む所にあり部屋數も二十數間あつて瀟洒な部屋での館主の溫い心づくし親切は無類で加藤しづゑさんといひすべてを切り廻してゐるので客に對するサービスも行屆いてゐる【寫眞＝大和館】

咸南交通の重鎭
方義錫氏とその事業
國家的な咸興タクシーご共に

咸南道の交通は滿開線を走る咸鏡線と咸興からの新興線を除いては交通機關は見るべきものはない、面積三千七十三方里に亘る廣大な地域における道民の足となつてゐるのが即ち方義錫氏を社長とする咸興タクシー會社と共興會社の交通機關による外に絶對にないと斷言出來る大正十三年間にして咸南全道の自動車を統制し現在完全に統制を行ひ、道民の足として選擇して來たことは決して見逃すことの出來ない、而して咸興タクシー會社は年と共に飛躍し約五十萬圓をもつて咸興府驛前に千八百坪に大ビルヂングな建設の準備中、ある、これは勿論車庫、事務所に充てられるのであるが、從業員の休養、娛樂、修養を目的とするあらゆる機關が設備されることになつてゐる、左樣に從業員の待遇についても研究され、こゝに勞資協調は方社長の人格の表現とも見られる方義錫氏の努力は國家的見地から見て功勞者といふべきである、大正十三年共興會社取締役以來咸南自動車事業を統一し咸南自動車、咸鏡木材、北青酒造、咸タイ、元タクを經營し咸南合同電氣の大株主で、今日まで幾多の公共事業に貢獻し、道會議員として二期に亙つて當選せられ今夏中樞院參議に任命された

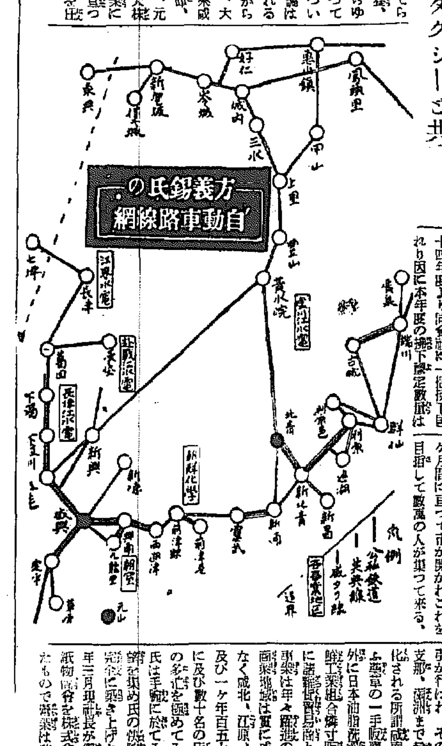

咸南製絲業の
推進的施設

咸鏡南道蠶種製造業組合

大正八年五月朝鮮蠶種令が施行せられて以來今日迄本道に於て蠶種製造業者として道知事の許可を受けた者は其の數實に七十九名の多きに達してゐるが其の中で今日迄事業を繼續して居る者は只僅かに五名に過ぎない、此の一事のみを見ても假令夫れが發達の過渡期であつたにせよ如何に蠶種製造業が他の事業に較べて其の經營が極めて困難であるかを窺ふに足るのである。即ち相當多額の資本と專門的技術を必要とする許りでなく絶えず世界の蠶絲界の趨勢に乘つて蠶品種の改良、嗜好等を研究し變りなき蠶界の動向に注意し時代の要求に適合する蠶種の製造に苦心せなくてはならない、又其の生産過程に於ても最も恐るべき微粒子病の發生あり、法の命ずる所に從つて幾多の檢査があり商品として販賣しても更に代金回收の悩みがある。申す迄もなく蠶種は蠶絲の根源であつて之が良否は直に次代蠶兒の飼育を支配する所大なれば蠶種製造の責務たるや誠に重且大なるものがある本道の蠶種製造業者組合は昭和三年の創立に係り爾來組合員の加入脱退等幾多の變遷を經て今日に至り今や漸く其の基礎を堅くし斯界各道の組合を通じて優秀なる成績を收めてゐる。これ一に組合長始め組合員一致協力道の獎勵方針に順應し設備の改善技術の向上に怠りなく只管優良蠶種の生産供給に努力した賜に外ならぬ。今後一層其の責務の重大なるを自覺し飽迄も時局に鑑み以て本道蠶絲業の開發に寄與せんと意込んでゐる

咸鏡南道桑苗生産業組合

蠶絲業の健全なる發達は一つにその根源をなす優良桑苗の生産供給にあるは今更贅言を要しない所である、本道においては既に多數の桑苗生産業者があつて桑苗の供給をなしてゐたが生産者間の統制がなかつたので昭和九年道内桑苗生産業者を一傘下にした本組合の設立を見るに至つた由來桑苗の生産はその成績一に氣象的關係に支配せらるゝこと多く殊に本道の如く降雨期の、年によつて著しい差異のある所謂片降片照の地方においては一層努力でこれが生産には並々ならぬ苦勞が伴ふのである、幸ひにして組合員一致協力よく道の獎勵方針に順應し極力生産改良に努力せられたる結果生産桑苗も年と共に其の品質を向上し現在組合員十八名を以て年産額接木桑苗百五十萬本、實生桑苗三百萬本を算し道の指定桑苗生産業者として遺憾なくその使命を果されてゐる。今後共一層組合の基礎を固くしてその設備を鞏固にし以て本道蠶絲業の躍進發展が期待されてゐる

片倉製絲紡績株式會社 咸興製絲所

片倉製絲紡績株式會社は我國最大の製絲會社として世界的に著名である事は今更説明を俟たない即ち資本金五千八百二十五萬圓所有土地八十五萬五千餘坪蠶紡工場數二十六萬一千餘坪製絲所四十ケ所製絲釜數一萬七千餘從業員數實に三萬一千餘人を擁する偉大なる製絲王國であつてこれに傍系製糸會社十八社を加ふればその陣容は更に厖大なるものとなり將に世界最大の製糸業者として製絲界に君臨してゐる。咸興片倉製糸所は昭和三年の創業に係り最新なる御法川式多條繰絲機二百九十六釜を装備し五百數十名の從業員を擁し生糸年産六萬六千七百餘圓約九十六萬餘圓を産し咸興事業界の花形である昭和五年創立早々にして世界經濟界の變動に遭遇し蠶糸價の暴落に續く經済界諸生糸貿易開始以來の新安値を出現し蠶絲未曾有の受難時代に直面したが克くその難局を克服し今では同社製糸所の中でも優秀なる業績を收めて居る。これ一に歴代の工場長が能く道の獎勵方針に順應し官民一致本道蠶絲の開發に貢獻せられたると一面工場經營に刷新を加へ或は從業員の訓練に或は製糸技術の改良に只管全幅の努力を拂はれたる結果に外ならない。同所の本道蠶絲開發に拂はれた犠牲は蓋し各方面を通じ相當莫大なるものがあると思ふが由來蠶絲業の發達は養蠶、製糸、蠶種及桑苗生産の所謂四業の鼎立的發達によつてのみその目的が達し得られる譯で各業者は眞に一體となつて共同の福祉増進を計らなくてはならない。この意味においても同所將來の經營は一つに本道蠶糸業の振否消長によつて決定せらるべき運命にあれば今後一層各方面に亘り道の政策に順應協力し以て本道蠶業の興隆に貢獻すべく邁進努力しつゝある。

咸興府榮町
御料理
長崎亭
窪寺辰次郎
電話（長）一〇四七番

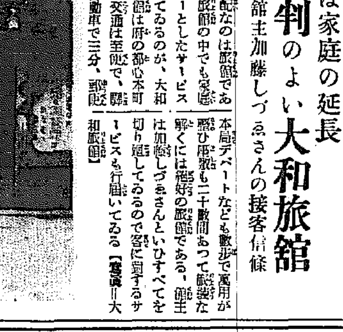
松竹・東寶・優秀洋畫・封切殿堂
咸興・昭和通り・電話壹壹〇貳
明寶劇場

咸興府中央町一丁目
合資會社 **渡邊商店**
代表者 渡邊利一

各種機械製作 鑛山土木用機
渡邊機械製作所
電話六一八番

鋼鐵・工具・平鋼・鉄鋼・針金・セメント・硝子製品
渡邊商店
電話（特）六四・三六四・三〇五

家庭小金物一式
渡邊西部販賣部
電話六四四

銘酒「白頭山」
咸興清酒合資會社
電話六五七

咸興土木建築工友會

咸興府新興町（驛前）
朝鮮運送株式會社
咸興支店
支店長 中野章吉
電話（長）二一・一六四番

咸興のお越しの節は
三中井へ
朝鮮みやげ・咸興みやげ・多數陳列
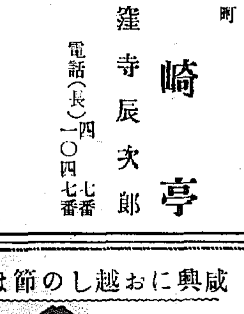
旅行の御相談は店内ビユーローへ
三中井

咸興金曜會（順不同）
朝鮮殖産銀行咸興支店
朝鮮貯蓄銀行咸興支店
朝鮮商業銀行咸興支店
朝鮮信託株式會社咸興支店
東一銀行咸興支店

鮮滿運輸計算株式會社加盟店
咸興府新興町一一七番地
咸興商業倉庫株式會社
社長 張潤河
（長）電話六二五番・八五一番
倉庫業 金融業 委託販賣業 運送業 其他附隨業
支店所在地 咸鏡線三湖驛前

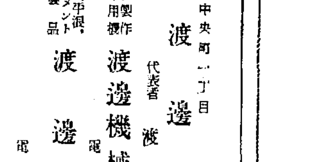
日産自動車販賣株式會社咸南特約販賣店
純國産車 強力安全 燃料經濟
咸興モータース商會
咸興府福富町一
電話長八七六番

咸興府軍營通一丁目五五番地
咸南合同電氣株式會社咸興支店
電話（長）一一七番・一〇一〇番

咸興府新興町（電話一一一〇番）
咸興合同木材株式會社
取締役社長 白石宗城
專務取締役 石崎清四郎

咸興府[illegible]町一丁目二八
三井物産株式會社
電話[illegible]番・八〇[illegible]番

行け樂土の開拓戰士
隊旗先頭に勇躍北滿へ出發

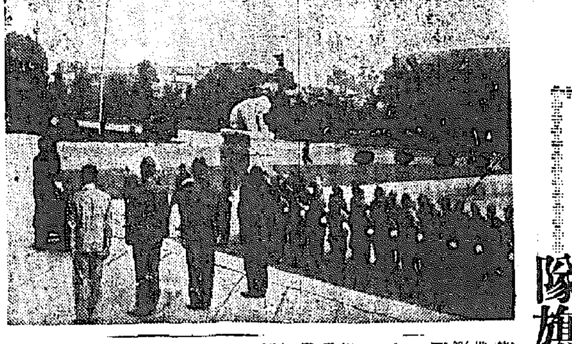

住み馴れた朝鮮を後に遠く北滿の地濱江省北安省に向け興亞開拓の鍬をふるふ北安省開拓民の先鋒、江原道江原訓練所生七十二名は十一日午後四時半國防服に身を固めて颯爽たる勇姿を京城驛前にあらはし、兩列の後近藤所長から隊旗の授與をうけ直ちに朝鮮神宮に參拜したのちラツパ隊を先頭に本府に向け堂々と行進を行ひ、午後五時五十分本府に到着、正面玄關前廣場における壯行會に臨んだ 壯行會は先づ社拓務課長の開會の辭に始まり國旗掲揚、宮城遙拜、國歌合唱、皇國臣民の誓詞齊唱をなした後、松澤外事部長よりこの歷史的壯途たる晴れの先遣隊員に對し懇切の訓示があり、次いで萬歳を三唱して壯行會を終つた

それより一行は少憩の後同七時本府を出發、光化門通、鐘路、南大門通を經て京城驛前に到り、萬歳の歡聲を後へ、本府松前、金融聯盟に見送られ午後九時十五分發の第五列車で官民多數の歡呼に送られ遙か五百里を隔てる滿洲の新開地北安に向けて出發した【寫眞は本府玄關前にて松澤外事部長の訓示を受ける開拓民先遣部隊】

ぽんと四十萬圓
楊州中學設立期成會へ寄附

伸びゆく交通中樞にまた一つの朗報—京城錦町二四ノ三李東直さんは京畿道楊州郡内の有志で楊州中學設立期成會がこのほど組織されると自發的に私財四十萬圓の巨金を同期成會へポンと投げ出した 氏は不斷、育英事業に對する關心が強く、さきには同郡廣津面蓬村簡易學校設立の際も、校舍から備品に至るまで一切の費用を一人で醵出した篤志家で、相睦く氏の美擧に關係者達は感激してゐる

氏を自宅に訪へば、留守中で家族の人々は交々左のやうに語つた

主人がをらないからこんどのことは詳しく分りませんが主人は常に產生を出來得る限り教育事業に捧げたいと何時も口ぐせのやうにいつてゐます、子供などは非常に可愛がるたちです【寫眞は李東直氏】

戰火吼ゆ祖國へ
急ぐ外人部隊
在鮮の佛人勇士出發

動亂の故國から久しい召集令を受けて出發の日を待ち侘びてゐた在鮮フランス人十七名中の先發隊として、京城在住の[illegible]ら[illegible]名は十一日午後四時三十五分京城驛發北京行『大陸號』でテニーラ[illegible]に頒送されて天津に向つて勇躍壯途へついたが、[illegible]

動員令を受けてから今日までどんなに出發の日を待つてゐたことか——一路祖國に向ひ第一線に起つて愛するわがフランスのために正義の武器を執り、祖國フランスに手向ふ者は如何なる者といへども斷乎として膺懲の手柄を一日も早く取り度いと思ひます一應天津に行つて見なければ詳しい今後の行動に就いてはわかりません、在鮮中は色々と皆さまにお世話になりました、私達は一生を朝鮮民衆へ宣敎のために捧げて半島の土となる覺悟で來ましたのに祖國のためとはいへ今日愛する朝鮮を離れることは何よりも悲しいことなのです、朝鮮を通じてどうか皆さまに宜敷く御傳へ下さい

【寫眞＝京城驛出發のフランス人部隊】

鹿島命名式に久邇宮殿下
御入池の御沙汰

【東京電話】明後十三日、三菱重工業株式會社横濱船渠に於て新造船『鹿島』の命名式を擧行するにつき久邇宮殿下に御臨場遊ばされる旨十一日御沙汰あらせられた

電車脫線騷ぎ

十一日午後一時卅五分京城黃金町[illegible]

お寺に强盜

【大田】十日午前零時過ぎ忠州面大台里天台山顯大寺に凶器を持つた覆面强盗が押入り、住職金三明師を叩き起して現金を强奪、トランク一個と現金外數點を强奪して逃走、所轄忠州署では時を移さず非常線を張つた

入口十字路で東大門署員が行き違ひ運轉手林淳的（三）がポイント故障のため脫線五米ばかり道路にはみ出したが、同二時十分復舊した

馬車諸共捕はる
砂泥棒三度目に發覺

京城府東崇町七五馬車業南啓潤さん方馬車挽鄭萬奉（三）は府内西界町三三ノ一先道路に積んである京城府土木課西部出張所所有の砂を盗んで府内中林町土管製造業者某さん方へ一圓五十錢で賣り拂つたのに味を占め府内竹添町二丁目建築局裏にある京城府土木課の砂を三回に亘つて窃取しては賣り飛ばし今度は十一日午前七時ごろ又も竹添町二丁目建築局裏で府土木課の砂を失敬してゐるところを同出張所員金日成君（二〇）に發見され馬車ごと西大門署に突き出された

減水に今年一杯
天津を移せば萬事片附く【2】
北京にて　森訥郎特派員發

【寫眞＝水浸の日本租界】

『英租界』これに續く問題の佛租界も白河の濁流とすれ〳〵の碼頭を除いては水沒りである、碇泊の船舶は大型船の影を消し小型船もめつきり少くなつてゐる、天津行汽船は大沽バー（大沽沖合十哩附近の淺瀬）から引返し大沽に碇泊してゐるのである、殊に英佛租界碼頭の淋しさは甚だしい、水にぬれてドス黑く光る、碼頭には犬の子一匹通つてゐない、汽船は午後六時近く漸く萬國橋の袂に着いた、英租界碼頭はこの未曾有の大洪水でどんなになつてゐるか、記者は無限の興味を抱いて碼頭にとび降り萬國橋側關所に走つた、關所は嚴然と存在してゐた、いまでこそ關所警察の

『急激な』變化によつて忘れ去られてゐるが、英租界問題が全世界の視聽をあつめ囂々たる論議の的となつてゐた當時と少しも變りがない、たゞ變つてゐるのは日傘の下で檢問を待つてゐた數百の人々が姿を消してゐることだ、列をなしてゐたトラックもない、關門所前に立つ守備の銃剣のみが雨上りの柳の袂でキラキラしてゐるのみである、とき折り佛租界に向つて食料輸送のトラックが泥を蹴るほか人通りは殆どない、洪水により、萬國橋は遂に臨時と化したやうだ、關門と同時にわが部隊が急造した日本橋は長い木造の橋脚を浸し橋下三尺に濁流は迫つてゐる、記者が曾て關門取扱部隊のため日間を下つたりお世話になつた○○部隊の落合隊長を

『日本橋』の袂にある水上憲兵隊詰所に訪れると、この關所長殿はやはり汗とあぶらにまみれた山刀を片手にどつかりと詰所に陣取つてゐた、お馴の通りや久遠の苦勞のうちに

「水上檢問もこの洪水のうちにやつてゐるのですか」

とついうつかりした質問を發したら

「馬鹿なことをいひなさんな」

落合隊長はピリツと眉を動かして記者を叱つた

「洪水や何かで不動の方針がぐらついて百年の大計が樹立出來ますか、特にこんな際が大切ですよ、陸上は勿論のこと水上も機關搬粟に前よりも寧ろ嚴重です、誇るところにこの効果が生じて來つゝあるのぢやないですか……

『日本人』はどうも新事態が生ずると直ぐぐらつく癖がある、わし等もこの二年除の戰蹟に参加してよい教訓を澤山得ましたよ、ときに天津の減水は早くて三ケ月、恐らく今年一ぱいかゝると思ふが、減水したら白河上流に根本的な工事をやるか、それとも思ひ切つて天津から移すんですな、これなら何もかも片附きますよ、それでなければ東亞百年の新建設のためいかんと思ふがどうですか」

落合隊長はかういつて大笑したが記者は鶏に小さくなると共に感謝といふよりも寧ろ頼もしいものを感じた、減水しないのは川岸だけ

『完全に』水浸りだ、日本租界は[illegible]の入口【日本國が[illegible]】から[illegible]

てゐる、艀、木舟が無數に擬りなされてをり、水に入れる竹竿は相當深い、恐らく五尺以上であらう、艀舶は九尺に達してゐるといふ、或は食料運搬に或は防疫に勇士たちや支那警備隊、青年團の活躍悉々たる活動には涙ぐましいものがある、流れることを恐れたやうに汚物が浮べてよどんだ濁水は腐敗してしまつて臭氣が鼻を衝くらしい、居留民はこのうちにあつても二階の窓から食料を受取りつゝ活動してゐる

「他の租界の連中は洪水と同時に租界を棄て、避難し、金の多い連中は

『北京の』ホテルでこの災害を上そにダンスをしてゐますよ、殊に英租界が甚だしいです、實に嫌入つた奴等ですよ」英租界内の支那民衆も英人のこの態度には非常に憤激してゐます、何でもしぼり取つて金を得ればよいといふ實に勝手な奴等であり、人間ではないですよ」

案内して與れたわが勇士が吐き出すやうにいつた、僅かに開いた以上の災害に記者は胸を打たれつゝ天津驛に[illegible]

ばかりでなく、何もかも片付く」と何氣なくいつた言葉がしきりに思ひ出された 天津驛は避難民の群で大混雜を呈してゐる『大颱風雨のおそれあり、往意せよ』の告示も物々しい、宿のないため

『空いた』客車殘車は非常汽車宿所と化してゐる、ことに一夜を明かした記者は天津より混雜を脱出、天津を救ふため去る廿八日白河上流の馬廠減河堤防を切りこのため濁流を堤下のみであつた泥海と化し車中に深く埋めた佃方を車窓から眺め、大陸の洪水にが浮きあがり浮きつ沈みつする地方たゞ感慨としつゝ避難民相識所『往相所』等々の札がホームに北京に漸く入つた なほこの間を經る一日北京驛で調査したら一日夜の

『暴風雨』のため完成に近かつた張貴莊—天津間の不眠不休の修理工事は水泡に歸した、根本的に調査し工事のやり直しをなすため貨物京山線は不通、塘沽—天津間の連絡船は一般を四百人から七百人に增加するとのことであつた（終）

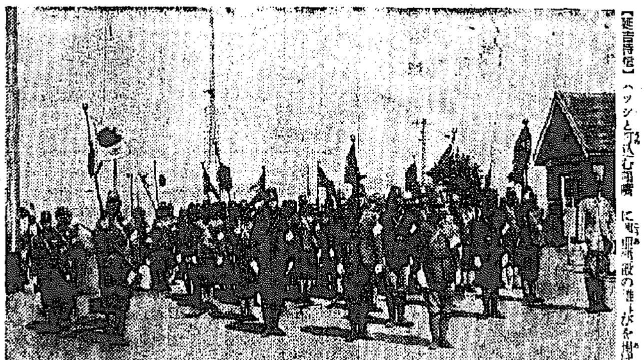

【延吉特信】ハッシと打込む鶴嘴に新興滿洲建設の進軍歌を揚げ、エッサ〳〵とモツコを擔ふ興亞の意氣に我等の快いリズムを奏でること二ケ月、我等の興亞勤勞報國隊朝鮮部隊一行四十二名は無事大任を果し、十日午前八時永久に訣れることの出來ない歷史的な宿舍の大和廳を出發、多久鴨部隊長の先頭に延吉驛に至り午前九時五分、別れを惜み、千餘の鮮滿官民に『色々お世話になりました、今度來る時は永住します』と別辭を述べ涙さへ流す感激場面を展開、やがて歡呼の聲に送られて延吉驛發圖們經由の途についた一行は牡丹江、ハルビン、新京、奉天各地を見學の上十四日午前八時半京城驛着の列車で凱旋する豫定【寫眞＝延吉驛前整列の一行】

『今度來る時は永住』
興亞勤勞報國隊朝鮮部隊
歡呼に送られて延吉出發

傳し再婚の夢
旅費迄送つた……と
老人に感傷の秋

求婚廣告　異聞

求婚廣告が繫ぐ人生模樣がいた話一齣

＝發端＝十一日の午後一時ごろ京城府山町東亞部女係の窓口に現れた一人の老紳士、丁寧に帽子を脱いで遠慮がちに[illegible]

「誠に申し難い話ちやが、私の嫁になる女を搜して頂きたい、その女がワシの所に來るのが嫌だといふのなら送つた金の三百圓だけでも取戾して欲しい」半白の頭髮にさす秋の午後の陽ざしを浴びて老人の顔に刻まれた立皺を深くしてゐた、怪訝さうな顔をした係官は靜かに「一體どうした譯ですか」と訊ねた、—暗轉—この老人は京城府漢江通一六水明、林茨さん（五七）＝假名＝で、たつた一人何不自由なく暮してゐたが思ひ出されるのは亡き妻の面影だつた、その時眼にとまつたのが求婚廣告だつた

> 求婚　三五歳無職鑑賞有先探讃有方年齡不問當御一報乞ふ滿洲國新京錦州街二〇四長谷川方山本政子

といふ求婚廣告を見た水明老人の胸にはいつにない若やいだ表情が浮んでゐた、老人は早速山本さんに筆をとつた、二日、三日老人は青年のやうな氣持ちで返事を待つてゐた—場面轉換—

八月末の雨の朝だつた〃水明さん郵便〃配達夫の聲に生き返つたやうな老人は玄關に走り出した、見れば待ちに待つた山本政子さんからの返事だつた—大喜し—『リヨヒ一五〇エンオクレ、スグユク』との電文だつた、老人は有頂天り上つて喜んだ、直ぐその日の中に百五十圓は電送された、四、五日經つとこんどは手紙で『滿洲の借金やその他で旅費が足りなくなつたから濟まぬがもう百五十圓送つて下さい』との文面だつた、幸福な生活を夢見てゐた水明老人〃うんさうだらう、いろいろ經費が要るだらう〃とまた百五十圓を送つて未だ見ぬ嫁を京城驛に出迎へる光景を頭に描いては一人で胸をときめかしてゐた、—暗轉—

待てど暮せど山本さんからは梨のつぶて、老人の頭にはまたも立皺が一つ殖えた、思ひあぐんだ末新京警察署宛に山本政子さんの身元調べを依頼するとこは如何に、山本政子さんは一ケ月前に內地に引揚げたとのことだつた—カツトバツク—眼の前に燃える老人の頭、打ちひしがれたやうな瘦せた老人の後姿—

【終末】『わしが馬鹿だつたのです、年甲斐もないと思つてゐますがせめて送つた金なりと取戾して頂きたい』『何とか手配して見ませう、まあお待ち下さい』優しい言葉に老人は丁寧に頭を下げて出て行つた、プラタナスの鋪道に秋風が吹いてゐた—暗轉—

支那事變と繪本

光榮の戰死を發表された勇士の在りし日の武勳を描いた[illegible]が發賣された（五十錢）

空襲被害處置
藥品醫療救急箱
全鮮の主要驛に配置

關西總道病院では空襲時の爆彈、ガス等による被害者の各種被害その他各種薬種を一つの救急箱にをさめこれを全鮮の各主要驛に配給することになつた

兩將軍の歡送迎會

朝鮮軍參謀長加藤鑰平少將新任と○○へ榮轉の北野憲造少將の送迎會は十一日午後三時から朝鮮ホテルで官民多數出席の下に盛大に行はれた なほ北野少將は十二日午後四時九分龍山驛發列車で赴任する【寫眞＝その歡送迎會】

乃木將軍銅像建立

京城大島町一四 京城府會議員[illegible]氏はかねてより子息が世話になつてゐた元町小學校に對し乃木將軍の銅像を寄贈すべく同校庭に親み難い乃木將軍の銅像を建立中のところ、この程完成を見たので來る十三日午前十時から同校々庭において除幕式を兼ね贈呈式を擧行

電車對策の懇談會

七十五萬府民の足をあづかつてゐる京城では僅か百九十九台しか電車をもたずこの百九十九台も全部運轉する譯ではなくこのうち約七分の十二、三台から十七、八台は故障を生じ、一晝五分の約三十台は油差しなどで運轉出來ず毎日四十五台から五十台は遊ばせることになるが、朝のラツシユアワーの時など、どの電車も始發停留場ですつかり滿員になるといふ始末に京城府では何時までも默認出來ないと來る十四日午前五時から府民館に全府會議員を招集、關係各部課長も出席の上懇談會を開催 住宅難緩和に府勢の積極的な協力し新線を敷設することと、車輛增加、サービス改善、車輛運用の能率等につき京城電氣當局に對し陳情することになつた

遺家族に借家新築

出征軍人遺家族に對し特に〃安くてよい家〃をと京城府ではかねてから計畫中であつたが愈よ新築することに決定、近く工事入札の上着工することになつた 工費は二萬八千圓で、差し當り十四家族を收容し得る二軒建長屋七棟を造るが、間數は六疊、四疊半の二間とし五圓程度の家賃で貸與することとなつた、なほ今年中に完成の豫定である

甘蔗知事旱害地へ

【開城】甘蔗知事は十日午後十時着列車で來開、開城郡南、光德兩面における旱害實況視察の上同日午後零時四十分發歸任した

守義　西ツイタ直グ御ルカ母阿シラセ　小田勝

近澤商店印刷工罷業
賃銀値上げ要求　首謀者八名留置

京城府長谷川町七四朝鮮株式會社近澤商店（社長近澤茂氏）の職工百七十八名は七日朝九時ごろ突然仕事を放棄し物價高を理由に臨時昇給を叫んで一齊に罷業に入つた、會社側では直ちに社長をはじめ幹部連が說得に努めた結果、定期昇給期を繰上げて十一月末決算期にしようと妥協を申込んだが、職工側は頑として應ぜず、この日は物別れとなつた 會社側としては本年三月一部昇給し他會社に影響を及ぼしてゐるので、今度の交渉もあり好意的に解決しようと圖つたが、職工側はこれに應じなく、さらに十一月昇給まで讓歩したが職工側は九月昇給を要求したため物別れとなつたのである 本町署高等係では七日この事件を調査すると共に職工側の首謀者と目される二十二名を引致取調べを開始、十一日八名を殘して歸宅させたが、その後の近澤商店は何等の支障なく業務を進行してゐる

慶弔白記（十一日屆出の分）

出生　孝子町五〇佐藤中策▲黃金町二ノ六五竹内朝勝▲大和町二ノ八五森川敬子▲西大門町一ノ一酒井三郎▲大和町二ノ二九高木警吉▲南山町二ノ三八森山信夫▲通義町六細谷五ノ一八〇宋淳弘▲阿峴町山二李昇圭▲阿峴町六四金寬洙▲孫筆町二〇四金相根▲元町二ノ八六張寛淑▲孔德町一金敬圭▲光熙町二ノ一五六吳潤內▲新堂町一〇七金永旭▲笠井町一四七崔觀鶴▲阿峴町五七二金沃▲禮智町一三八金公淑▲仁寺町一六九李普浩▲橋北町四韓東貴▲舟橋町二〇一金孚卓▲益善町一五四吉仁淳▲新堂町一六一木下能男▲蓬萊町四ノ二九四李福祚▲笠井町二八崔順榮▲通義町三九孫北順▲新設町九一黃楠喆▲仁寺町一〇二鳳翔福▲竹添町一ノ一八崔鳳龍▲阿峴町二四五沈基來▲林町九五金致奭▲阿峴町四四七李萬永▲通義町九六金鍾寸▲清川町五〇劉德燮▲北阿峴町三崔昌基▲內資町一二一李錫成▲阿峴町三八七吉仁煥▲細谷三ノ四八崔光淑▲新町四金銀

死亡　黃金町二ノ一六八坪井悅子▲吉野町一ノ九三地林まさ▲蓬萊町一ノ八三吉田直順▲三坂通一一四洪春淑▲蓬萊町四ノ一五七朴寧運▲新孔德町一三金在萬▲櫻下町二一四李明淑▲黃金町五ノ一七八朝清水▲奬忠町一九三▲新堂町二二四金昌淑▲西大門町二ノ一六金順則▲思惠町二李圭▲阿峴町三四張永淳▲鍾路五ノ一七九尹承奉▲蓬萊町六ノ一六洪福祚▲阿峴町四九六李在勳▲青葉町一ノ九崔鳳燮▲孝昌町一〇七趙貴順▲阿峴町四六崔鶴鎭▲昭和町四五九李正氏

けふの天氣
晴れたり曇つたり

ヘチマコロン
一家に一瓶
美容に萬能
お化粧下・ヒゲソリ後
G—1

ムシ齒と齒槽膿漏防止に！
十八大專志　特許應用
クラブ齒磨　常用
CLUB DENTIFRICE

ドレッヂヤーに代る……
T・S式砂金比重選鑛機の發明
大阪鑛山監督局實驗御推奬
（日滿專賣特許出願）
特徵及效果
一、價格低廉ニシテ人力ヲ以テ容易ニ多量ノ砂鑛ヲ處理シ得ル事（人夫二人ニテ十分間ノ作業ニヨリ貳百五十貫ノ砂鑛ヲ處理ス）
一、在來ノ他ノ採金法ノ如ク多量ノ水ヲ必要トセズ
一、地質ノ如何ヲ問ハズ完全ニ處理スル事
一、錠前ノ裝置アルガ故ニ監督者以外ハ濫リニ採取セル砂金ヲ取出ス事ヲ得ザル事
一、如何ナル砂金ノ微粒子ト雖モ完全ニ採取スル事ヲ得（22、要問合・要書入）

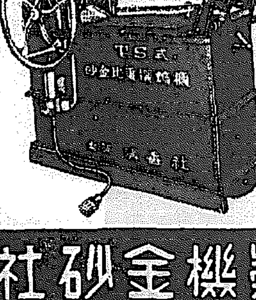

清香社砂金機製作所
大阪市北區大融寺町一〇三　電話豐崎四五四番

學生用に
製圖用に
事務用に
らくに削れて
すらすら書ける
イブセン鉛筆
大阪市天王寺區　株式會社　吉田藤造商店

胃腸が悪い……
たえず胃腸が惡く、わづかの原因にも、すぐ胸がやける、呑酸が出る、胃が痛む、腹が張る、また下痢と便秘がつゞくやうな方にとても好適です。
今までとちがふ
評判の新胃腸藥
トモサン
七〇錠　一圓五〇
藥店にあり
東京市日本橋區本町三
發賣元　友田合資會社
T.300

カゴメ
ケチヤツプ
行売の大最・品製の上最

カアサンノ
カヘリオソイ
グリコ
オソイ
江崎　エイテ

土地公賣廣告
陽東水利組合貯水池敷地九萬九千壹百參拾坪
右一般競爭入札ニ附シ賣却致シ候間入札希望者ハ書面又ハ口頭ヲ以テ入札人心得書交付方ヲ當組合ニ申込マレ度候也
京畿道金浦郡陽東面水洞里
陽東水利組合

遞信局
一、入札購買物件　組立用紙物品及鑄物　府購入支給物
詳細九月十二日本府官報ニ在リ
參拾〇〇〇枚

秋房の花ちらきゃう

▼產婆科・看護婦科生徒募集
福岡市水茶屋　産婦人科病院內
內務省指定　福岡產婆學校

細胞復活劑　ヨキトニク

空に殘れる (114)

尾崎士郎 (作)　高木清 (畫)

夢も空しく (四)

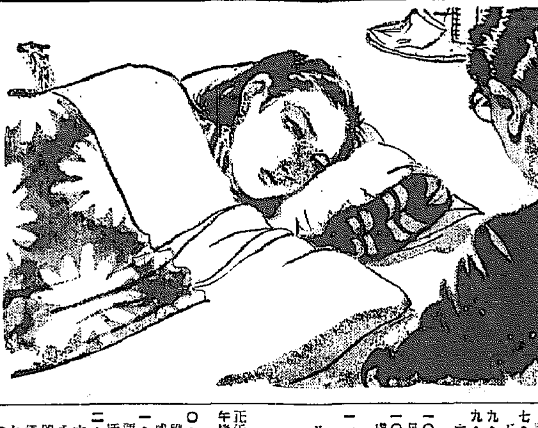

この新田先生が看護婦たちの憧れの的らしい。

色白の面長で、鼻の下に髭を生やして威厳をつけようとしてゐるのさへ、わざとらしさのわかるほど平凡なかんじだつた。

伊保子は、火鉢の中を覗きこんで自分の表情を消さうとしてゐる新田先生が見るに堪へぬ程醜くさへ見えてきた。

『先生――』

『何ですか?』

『先生は下宿からお通ひになつてゐらつしやるんですつてね?』

『えゝ、ときどき泊つたり、歸つたりしてゐますがね、下宿にかへつたところで殺風景な部屋にひとりでゐると氣詰りで、返つてこちらにゐた方がいゝくらゐですよ。郷國からは親たちが、歸つて來い歸つて來い――と言つてくるんですが、やつぱり離れてみると、おもしろくない生活でも、東京を離れる氣にはなれませんね』

『でも』

と、掻卷で顔をかくしながら伊保子が言つた。

『お國のある方はようございますわねえ』

『するとあなたは』

新田先生はやつと穂つたらしく

『東京生れなんですね?』

『えゝ、さうなんですの――今まで外へ出たことがないんですの』

『では、生粹の江戸ッ子といふわけですか?』

『さあ、どうですか』

伊保子の蒼ざめた顔に赤味がさしてきた。

『だつて東京で生れて東京で育つたといふだけなんですの』

『御兩親は?』

『母はゐませんの、――父と二人だけなんですが』

さういつて急に淋しさうな顔になつた。それから疲れたやうに眼を伏せてしまつた。新田はちやうどいゝ機會だと思つたらしく、音のしないやうに立ちあがつてそつと扉をあけた。

廊下をバタバタとあるいてくる足音がして、

『こゝですよ』

と、いふ看護婦の聲が聞えた。うす暗い廊下の灯かげの中に一人の男の姿がうかびあがつたのである。

『やア』

となつかしさうに聲をかけて入つてきたのは根來だつた。眼をあけた瞬間、伊保子は、頭がくらくらとするやうな思ひで、じつと男の顔を見据ゑた。

『おどろいちやつたよ、――どうしたのかと思つて?』

『すみません、あたし、もうお目にかゝらうとは思つてゐなかつたの』

伊保子は悲しさうな表情をしていつた。

『先輩ですけど、このまゝおかへり下さいな』

『どうしてさ』

『だつて――』

伊保子がしくしくと泣きだしたのである。根來は困つたやうな顔をして上着のポケットから煙草のケースをとりだした。

『僕の力で何か君のためにしてあげることはないかと思つてやつてきたんだが』

御昵みになつて火鉢の上へ兩手をかざした。

JODK ラヂオ

十二日(火)　第一放送

朝の部

六・〇〇 (東) ラヂオ體操

六・二〇 ニュース

六・三〇 (東) 基礎英語講座 (一) 堀英四郎

七・〇〇 (東) 時報 (城) 宮城遙拜、今日の天氣見込 (咸興を除く)

七・〇一 (東) 朝の修養 國體講話 (二) 今泉定助

七・二〇 (東) 朝の音樂 (レコード)

九・二〇 (城) 氣象通報

九・四五 (東) 幼兒の時間 オハナシ ハシノ上ノヲロチ (二) 久留島武彥

一〇・〇〇 (城) 衞生メモ、日用品値段

一〇・二〇 (東) 家庭の時間 皮膚を丈夫に致しませう 醫學博士 正木俊二

一一・〇〇 (大) 小學生の時間 一寸法師〃アリトキリギリス〃 劇團ドウゲキ

晝の部

正午 (東) 時報、今日のお知らせ

午後〇・〇五 (城) 謠曲〃小栗栖〃 松根 飯旭

〇・三〇 ニュース・鮮魚卸賣値段・青果・蔬菜卸賣値段 (京城・咸興)

一・一五 (城) 家庭の時間 (朝鮮語・釜山・咸興・裡里) 染物の話 李興蘭

二・〇〇 (東) 小學生の時間 一學六[年] 唱歌 (一) (イ) 曉星 (ロ) 小川 (ハ) 海國日本 東京市黑崎良子 (二) (イ) 國 (ロ) 群れとぶ小鳥 (ハ) 奈良 (ニ) 夕の小島 (ホ) 國の音 (ヘ) 星 東京市柳町小學校兒童 (指導と伴奏) 田沼勉

二・四〇 (東) ラヂオ體操

三・〇〇 (東) 婦人の時間 子供の遊び友だち 倉橋惣三

夜の部

四・〇〇 ニュース、氣象通報 (釜山・淸津) 職業紹介

六・〇〇 (大) 連續劇〃ほがらか部隊〃BKコドモ會

六・二〇 (東) コドモの新聞

六・二五 (慶) 戰爭と鳥 鈴木金一

六・四五 (城) 蔬菜ニュース

六・五五 (東) カレントトピックス

七・〇〇 ニュース、天氣見込

七・二〇 (城) 歌唱指導 一年國民歌「(指導並伴奏) 大塚勇之助外

七・四〇 (東) 講演 歐洲列强の軍備 齋藤直幹

八・〇〇 (城) 常磐津〃戀飛脚大和往來〃 常磐津常磐太夫 (同) 與太郎 (佐倉宗五郎)(淨瑠璃) 常磐津別 (同) 房千代 (三味線) 常磐津秘世志 (上調子) その他

八・三〇 (東) 時難打開の經濟 經濟學博士 太田正孝

九・〇〇 (東) 物語宮本武藏 (二) 夏川靜江

九・四〇 (東) 時報・ニュース・ニュース解說・氣象通報・ラヂオメモ・明日の曆・地方へのニュース

第二放送

午後〇・〇五 序曲集 (レコード)

一・一五 家庭の時間 染物の話 李興蘭

六・〇〇 音樂とお話 京城放送管絃樂團外

六・三〇 講演 秋のハイキングコース 金尙銘

六・三〇 講演 (平壤) 季節の變り目と呼吸器病 劉濬鎬

七・三〇 講演 世界に於ける日本の新地位 (鐵原)

八・〇〇 (東) 吹奏樂

あすのきゝもの　十三日(水)

午後〇・〇五 (東) 歌謠コント 堀眞佐子外

六・〇〇 お話 (京城) 〃乃木大將と修養〃 川村五峰

六・〇〇 童謠 (釜山) 〃國兒〃 田中一護

六・〇〇 合唱 (平壤) JBBK唱歌隊

六・〇〇 獨唱合唱とピアノ (咸興) 咸興公立高等女學校生徒

六・〇〇 唱歌 (裡里) 裡里日出公立尋常小學校兒童

七・四〇 (東) 浪花節〃乃木將軍と名校長〃 木村重行

八・一〇 (東) 新日本音樂 町田米次郎外

九・〇〇 (東) ラヂオドラマ 拓日本人 (野口英世) 御橋公外 開

八・三〇 野談 京畿歌謠 崔汝成 李眞紅

九・〇〇

一〇・一〇 中等國語講座 (三六) 金風姬

本社特選 日本棋院 花形棋士 勝拔戰

【第五局】

先 四段 中川新一　六段 岩本薰

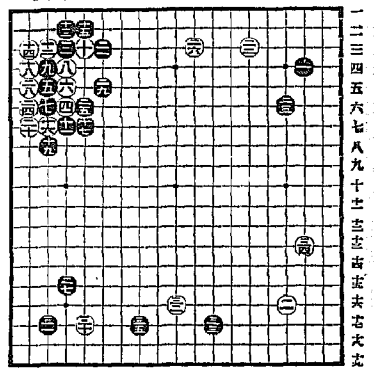

○二〇よ十七 13分
●二一れ十七 2
○二二ぬ十六 9
●二三ち十七 5
○二四は十三 8
●二五を十七 2

持時間各九時間一分以內切捨　消費時間 白一・三六分 黑〇・三六分

白右邊に貪り　黑の痛烈な打込を喰ふ

評解 七段 鈴木爲次郎

◇黑目に對して白三十とかゝるのは、黑三一と受けられて、實利的の損が大きい。『たノ十六』に入るのが普通とされるのも、この意味からに外ならない。

然らば白は何故敢て不利な三十のかゝりを採つたのであらうか?

(解說) 成程白三十は損であるが、この局勢に於ては、『たノ十六』に入る譯に行かない。

といふのは白三十で『たノ十六』だと、黑は『かノ十六』にカケて來る。その時白『れノ十五』にツケると黑『たノ十六』にツキアタつて參考圖(1)の定石を期し二子を捨てゝ外からシメツケる。

又白『れノ十五』にツケる手で『かノ十七』の方にツケると、黑『わノ十七』にオサヘて、參考圖(2)の定石となる。

×

以上何れの變化を想定しても、黑に外勢を與へることになり、それが局部的でなく、全面的に黑の勢力が擴張して來ることになるから、これは白がいけない。

これ白三十が已むを得ぬ所以である。

(解說) 白三二では他に『をノ十七』或は『るノ十七』等にヒラく手があり、何れを選ぶべきかむつかしい處である。

普通はいへぬが、白三二で『をノ十七』だと、黑は今直ぐ下邊には打込まず、參考圖(3)四、六と白を壓迫して左邊から中央にかけて、拓地工作を企圖することになるらう。

次に白『るノ十七』に打込み、白『かノ十六』と備へた時、黑『へノ十七』の棋形が豫想される。

何れにしても白三二との優劣を判斷することは困難である。

◇黑三三に對し、白は三四と、ヒラいて黑三五の打込を許したがこれでいゝものであらうか?

(講評) 白三四は貪りである。これは無論『わノ十六』に守つてゐなければならぬ處で、黑三五の痛烈なる打込を喰つては、白は苦戰を免かれぬ狀態に陷つた。

參考圖 (1)

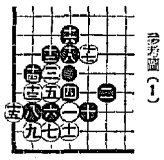

參考圖 (2)

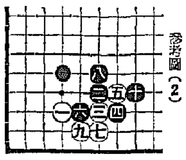

參考圖 (3)

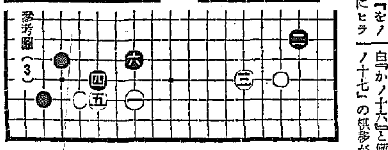

東西對抗大將棋戰

全高段者總動員　本紙獨占

【第七局】(圖は九七銀迄の局面)

先 六段 石井秀吉　六段 飯塚勘一郎

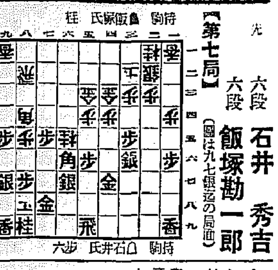

▲九五角 2　△二九飛 1　▲八四角 1　△九六歩
△四五歩　▲七五金 1　△同角 16　▲同角　▲六四金 1
▲同金　△四五歩　▲四三金 1　△六六歩 1　△四四歩

消費時間　石井氏 三時間九分　飯塚氏 三時間四分

指手百三十一手　持時間各九時間

息詰る熱戰の展開

八段 齋藤銀次郎

飯塚氏いよいよこゝに至つて地力を發揮、得意の强引を用ひて、九五角で手順に飛當り、▲二九飛と逃げた時、八四角と引き直し、これも香で眼取りの先手である。如何にも巧妙な捌きで、さすが「腕の飯塚」と雲名を轟かした面目躍如たるものがある。

次に六四金と寄二成二攻勢に轉じた。

しかし、再三記述する如く、二三銀の形で玉の守備薄く、四筋から狙はれて四五歩の攻めを受けては、若干の光が見える。

六四金の手では六二飛と轉じ、次に七七歩の攻めを許つた方が四筋の守備を薄くしないからよかつたであらう。敵九七退の關係上、二を交換して、手順の如く敵玉頭に手掛りをつけた。しかし、金一枚の持駒では、如何に手薄の敵陣と雖も、早い攻めがなく、轉して六六歩と桂を取る順、四四桂打を狙つたのは、味はふべき手順である。これは相當損し得る好手でもあるが、唯一つの持駒たる金を手放すのは、如何にも惜しいので石井氏は譜の如く指したのであらう。

既に息詰る接戰、石井氏は時々駒台の駒を手の中にしつかりと握り始めた。激戰となると、手駒を持つ癖がある。飯塚氏の眼光はいよいよ光りを增し、時々ふーふーと荒い呼吸をする。

最早八筋の攻めは速度が遲いから新戰野を六筋に求めた方がよかつた。それには飛を轉用して、四筋の備へたる五三の金はそのまゝの位置の方がよい。

石井氏も敵の六四金を見ては、最早緩いことはしてゐられないから、猛然として四五歩と攻めに出た。

飯塚氏豫定の如く七五金で敵角を脅かせば石井氏平然として金角

木村名人講評

後手六四金以下は大勢の不利を感知した決戰手段と思ふが、七五金の處は寧ろ五五歩と突いて極力戰線の擴大を計るべきだ。

先手四四歩、四五歩と有力なる攻撃據點を殘し、而して六六歩打は、手順巧妙といふべきである。

【けふの指了り盤面】

△石井氏 持駒 金歩三

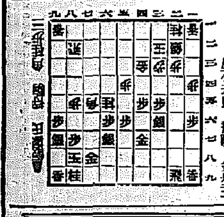

▲飯塚氏 持駒 飛

富國徵兵

契約高 拾壹億參千餘萬圓

本社 東京日比谷

義手足・コルセット

技術優秀

改良進歩セル製品

御申越次第カタログ進呈

御注文ヨリ十日以內完成

京城 長谷川町 高野義肢製作所

大阪商船出帆

京濱行 九月八日 新興丸

釜山 九月十一日 盛京丸

南浦行 九月十四日 鐵嶺丸

內地各地行接續並ニ貨物取扱致候

大阪商船株式會社仁川代理店

株式會社 慶田組

電話 四二番 七二番 一九八一番 二二三番 二一〇八番 (出荷)(入荷)(宿屋)(現場)

朝鮮汽船出帆廣告

一、釜山出帆

麗水行 (急行) 毎日午前十時 午後八時

馬山行 (急行) 毎日午前九時五十分

木浦行 各港寄港 毎日午後一時

元山行 (急行) 月廿回 午前九時

鬱陵島行 三日、八日、十七日、廿二日、廿五日

一、木浦出帆

九龍浦行 (毎日) 夜半十二時

濟州島行 毎日午前九時

釜山行 各港寄港 毎日午前十時

一、元山出帆

釜山行 (急行) 月十五回

ジャパンツーリストビューロー 京城 三越 釜山 三中井 平壤 和中井 安東 大和橋 案內所

雄基 城津 北鮮商船組 國際運輸會社 仁川 釜山 堀田商船組 釜山商船組

鮮內代理店・案內所 淸津 大阪商船淸津出張所

電話 二八八一

大阪商船株式會社 京城支店

京城南大門通一丁目三三

電話本局 (2) 〇二二〇

大阪商船 鮮滿優秀連絡船

○北鮮門司阪神急行

淸津正午 羅津前日 下關翌々日午前

永興丸 九月廿三日

咸興丸 九月十八日

慶興丸 九月十四日

河南丸 九月十七日

北鮮臺灣行 淸津、雄基、城津、興南、博多、長崎、鹿兒島、基隆、高雄行

大連、內地直行日鮮連絡隔日發 朝鐵、滿鐵主要驛ニ於テ船車通過切符發賣

大連內地直行 大連十一時、門司 (毎日) 正午

黑龍丸	九月十四日	十六日	十七日
扶桑丸	九月十六日	十八日	十九日
吉林丸	九月十八日	二十日	二十一日
うすりい丸	九月十九日	二十一日	二十二日
鴨綠丸	九月二十日	二十二日	二十三日
熱河丸	九月二十二日	二十四日	二十五日
うらる丸	九月二十四日	二十六日	二十七日

門司基隆直行 高砂丸 九月十六日／蓬萊丸 九月十四日／高千穗丸 九月二十二日

門司ヨリ神戶行大型船便多數アリ

(案內書進呈)

白毛赤毛染

最新チューブ入　ぬれつばめ

若さと美さを招く　ぬれつばめ!

髮こそ女性の生命線　美と若さの泉です!

そのお髮を、いやにドス黑く、無暗にピカピカ光るアクドイ黑さに染めたり、切れ毛、折れ毛もかまはずお染め遊すのは、女性としての教養さへ疑はれます

女性への福音　化學の勝利!

そこで、ぬれつばめは先づ頭髮を傷めず、自然の限りで、スグ一度お染めになつて、染め上りの色、艶、手輕さを他品と御比較なさることです。自然の美しさが、貴女の神秘から、生き生きとして、もう一度貴女の若さが返つて來るお髮染は、人々の心を惹きつけること請合です

☆五大特長

㈠水も湯も不要其まゝスグ染る
㈡髮は洗はずともキレイに染る
㈢切毛折毛の心配更になし
㈣チューブ入でトテモ便利で經濟的です
㈤ドベシリが散らずにお肌やお召物を汚さぬ

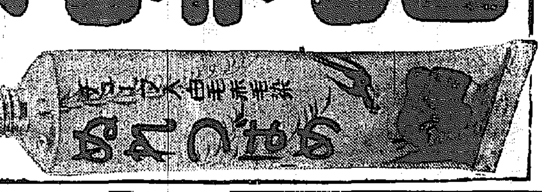

定價 チューブ入 四十錢 三十錢 粉末 廿五錢 三十錢

各藥店 デパートにあり

株式會社 小林大藥房

大阪市西區京町堀　名古屋市東區小舟通　東京神田區美倉町 藤井得三郎商店

淸淨と整肌の二大作用を有つ

本邦唯一のクリーム石鹼

泡立ちよく肌の荒れない

どんな純良な石鹼でも加水分解によつてアルカリ性を呈しお肌を刺戟しますが、資生堂石鹼は或る種の海產動物から抽出した特殊油樣物質の含有によつて、アルカリ性を中和し洗滌力の外にクリームをつけたと同樣の効果によつてお肌を整へます。

資生堂石鹼

十五セン

興亞乙女躍進譜

純潔なお肌に健康に忍耐が出來ます。指や白粉分解を芯からキレイに除き去るのです。興亞乙女の化粧はレートコールドで始まるのです。

レートコールドクリーム

昭和十四年九月十二日

京城日報

號外

京城府太平通一丁目
發行所 合資會社 京城日報社
電話本局(2)二一八一番
振替口座 京城三〇〇番
編輯兼發行人 新妻 [illegible]
印刷人 吉田 [illegible]三

支那派遣軍總司令官に
西尾壽造大將を新任
總參謀長は板垣前陸相

【東京電話】陸軍では事變の新段階に對處して今回支那派遣軍總司令部を新設、總司令官には教育總監西尾壽造大將、總參謀長には前陸相板垣征四郎中將が親補せられ、十二日午後二時四十五分左の如く發表された

大本營陸軍部十二日午後二時四十五分發表＝時局に即應し支那事變處理の完遂を期せんがため、今般新に支那派遣軍總司令部を編成せられたり

陸軍省發表＝今般左の如く發令せられたり

補支那派遣軍總司令官 陸軍大將 西尾壽造

支那派遣軍總參謀長被仰付 陸軍中將 板垣征四郎

補軍事參議官 陸軍大將 杉山元

補近衛師團長 陸軍中將飯田祥二郎▲**補陸軍省整備局長** 陸軍少將山田清一▲**補陸軍騎兵學校長** 陸軍少將大賀茂▲臨時東京第三陸軍病院長被仰付 陸軍軍醫少將押火權太郎

參謀本部附被仰付 關東軍司令官陸軍大將 植田謙吉

補關東軍司令官 陸軍中將 梅津美治郎